paigaam publications | @paigaam2 | IMWS57 | 01924 500 565 | paigaam@imws.org.uk

FREE Tri-Lingual Monthly Magazine est.1993

Voice of IMWS

Paigaam

Issue 291 June 2017 / Ramadhan 1438

Ramadhaan Mubarak & Eid

Make Your Vote Count

We asked local candidates questions that matter to you. Read their replies on page 8 and 9

INSIDE

Understanding Sadaqatul Fitr
Page 7

Ulama-e-Deoband in the Independence Movement
Page 11

Political Literacy and Media course
Page 12

Musa Patels LLP
Solicitors
Representation and advice
Criminal Defence Solicitors
www.musapatels.co.uk

ARRESTED BY POLICE? GOING TO POLICE STATION?
FREE POLICE STATION ADVICE & ASSISTANCE ON ANY MATTERS
FREE 24 HOUR CALL OUT SERVICE
t: 01924 437 800 m:07966 213 165 (Musa Patel) / 07970 151 056 (Zafar Iqbal)
REPRESENTATION IN THE MAGISTRATES & CROWN COURTS

HAVE YOU TRIED OUR

WHOLE ROASTED
LEG OF LAMB?

* Served to your table within 45 minutes
* Serves 5/6 people comfortably
* Takeaway also available

Youll love it!!

Sharing a Roasted Leg of Lamb with your Family, Friends or Loved ones is a memorable and a great experience only at Mumtaz Leeds.

A Whole Roasted Leg of Lamb Served with Kabuli Pilau, Homemade Gravy, Chips, Leaf Salad and Naans.

HALAL MONITORING COMMITTEE - UK HMC CERTIFIED

Mumtaz® LEEDS

Chadwick Street, Leeds Dock, LS10 1PJ
Tel: 0113 242 4211

SPECIAL GIFT FOR PAIGAAM READERS

VALID ONLY AT Mumtaz® LEEDS

VALID UNTIL END OF JULY 2017

15% OFF

WITH THIS COUPON ONLY

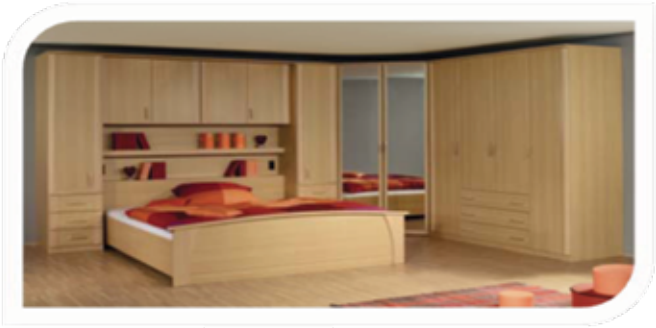

GERMAN & FRENCH BEDROOM FURNITURE
DIRECT FROM THE MANUFACTURER
CHOICE OF HEIGHTS ,WIDTHS & DEPTHS & CHOICE OF COLOURS
LARGE RANGE OF SLIDING OR HINGED ROBES ,WITH GURANTEES
LOW LOW PRICES INCLUDES FREE DELIVERY & FREE FITTING

RaSul Furnishers

TRUSTED RETAILER SINCE 2003

424 A Bradford Road , Batley , WF17 5LS , Phone : 01924 359966

Mob : 07846860878 or 07762003508

SC Caterers
Catering & Event Management

Functions ✓
Meetings ✓
Engagements ✓
Weddings ✓
Buffets ✓

www.sukkurcuisine.co.uk

Tel: 01924 485 786
Mobile: 07976 266 638

Unit 5, Bridge Industrial Estate, Mill Street East, Savile Town, Dewsbury, West Yorkshire WF12 9BQ

SC Caterers
Sukkur Cuisine

OPTI CARE

FREE EYE TEST
with spectacle purchase

OPTICIANS | OPTICAL LAB | GLASSES IN 1HR

2 FOR 1 FROM £60

Top Quality Frames Free on NHS

Contact lenses Save £££'s Free trial

Designer brands

KIDS GO FREE
1 in 5 children have an undiagnosed eye condition
So don't delay - Register today

5 Oxford Street . Batley . WF17 7PZ . (01924) 455577

A1 FOOD PRODUCTS

Taking Care of All Your Weddings, Parties and Engagement Requirements With:

FRESHLY MADE TANDOORI NAANS

Orders to be placed 24 Hours in advanced Minimum Order Required

Contact Nazir Maniyar
01924 458000 07713 637136

Also Available: Puff Pastry & Samosa Pastry

A1 Food Products, Providence Works, Henry Street, Batley Carr. (Behind The Post Office)

www.a1foodproducts.co.uk

MADE TO ORDER. PLEASE CONTACT US FOR A FREE NO OBLIGATION CONSULTATION

Sofa's, Chair's, Corner suites, Headboard's, Re-upholstery

To Order call sales on 07748845911
tel: 01924 470264 e: info@c2kupholstery.com

BATLEY
SCHOOL OF MOTORING
Est. 1967

EXPERIENCED DSA Approved Driving Instructor providing quality lessons tailored to suit the individual

Visit our website and read what our students have to say

www.bsom1967.co.uk
info@bsom1967.co.uk

call 07812 160 276 or 01924 5000 64

PALEXPO
INTERNATIONAL SPEAKERS • LIVE ENTERTAINMENT
KNOWLEDGE VILLAGE • SHOPPING QUARTER
INTERACTIVE ZONE • FOOD COURT
STUDENT HUB • GALLERY
BIGGEST PALESTINE EVENT IN EUROPE
8TH – 9TH JULY 2017
2 DAYS 5 FLOORS
For Transport arrangements call
Ebrahim Jogee 07793841749
FOA
Tickets at: www.palestineexpo.com
@palestineexpo
Queen Elizabeth II Centre, SW1P 3EE
Westminster

whats on at the Al-Hikmah centre

Mondays:
Ladies Lunch Group
(over 55's) light exercise
11:30am – 3pm

Tuesdays:
ESOL E2 Class
9:30am – 11:30am

Ladies Aerobics (FREE)
by a qualified instructor
5:15pm – 6:15pm

Men's Circuit Training (FREE)
by a qualified instructor
7pm – 8pm

Wednesdays:
Intro to IT
9:30am – 12:00am

Thursdays:
Intro to It
1pm – 3pm
Walking Football
1pm - 2pm

Fridays:
Men's Intense Circuit Training
by a qualified instructor
8pm -9pm

Saturdays:
Boys Youth Group
5:30pm - 7:30pm

Sundays:
Girl Guiding Brownies
7 - 10 years old
10:30am- 11:45am

Girl Guides
10 - 14 years old
10:30 - 12:00 Pm

Girls Youth Club
13 - 19 year-olds
1:30pm – 3:30pm

For events visit our website at: imws.org.uk

Inside this Issue

Paigaam Editorial
Page 6

Understanding Sadaqatul Fitr
Page 7

Local teens excel in DofE Expedition
Page 7

Al-Ihsan Trust Masjid
Page 7

Election 2017 Make Your Vote Count
Page 9

Letter to the Editor
Page 10

Role of Ulema-e-Deoband in the Independence Movement
Page 11

From West Yorkshire to Palestine by Jean Parker
Page 12

Delegation visits Indian High Commission in London
Page 12

Local Inspector recognised for outstanding leadership
Page 13

Second collection for religious literature proves popular again
Page 13

Milen Care host Health Awareness Event
Page 14

Outsider who transformed French politics? -14

Modern Inventor...p19
Kids Page...p20
Health...p21
Gujarati...p22-26
Urdu...p27-28

The current cemetery charges are:

Adult Timber Grave:	**£1999**
Child Timber Grave (under 18)	**£1303**
Infant Timber Grave (under 1)	**£1139**
Still Born (Multiple burial in Angel's Corner)	**£81**

Burial contact numbers

FOR DEATH AND BURIAL RELATED ASSISTANCE PLEASE CONTACT:

AREA	CONTACT PERSON	PHONE NUMBERS
DAWATAL ISLAM NOORUL ISLAM MASJID-E-NOOR	EBRAHIMBHAI CHOPDAT	07980381197
MADINA MASJID MASJID-E-MAHMOODIYA	GULAMBHAI MANIYAR/ ISMAILBHAI LUNAT	07801825691 07404050557
JAME MASJID	ISMAILBHAI E.DAJI	07779227947
ILAAHI MASJID	AYUBBHAI BISMILLAH	07988800450

Careers Day

OPEN TO ALL 16 & OVER

25th July 2017
12pm-6pm
Open Event

Organised by the IMWS Youth Sub-committee

Find out about a profession or an apprenticeship and start your journey

More details coming soon!

IMWS

Paigaam Editorial

Sharing a view or two!
e: paigaam@imws.org.uk

Mad Month of May

MAY IS FINALLY behind us (The month at least, and not the PM – but only a couple of days and maybe that can change too, wishful thinking). It was a month rife with political campaigning, pledges and manifestos, a visit to Saudi Arabia by President Donald Trump, the sad loss of a young girl following an accident at a UK theme park and the tragic and horrific incident in Manchester.

All this was reported by the media, in various forms, and it would be fitting to call into the question the bias nature of media reporting.

Taking the reporting around the death of 11 year old school girl Evha Jannath who passed away following a fall off the river rapids ride at Drayton Manor Park. Certain newspapers ran the story and made it a point to mention that the school she attended, the Jameah Girls Academy in Leicester, was caught up in controversy in 2010 and that it is a fee-paying school, almost as if it had a contribution towards the incident in any way whatsoever or to her tragic death at all. What school she attended and what happened on that day were mutually exclusive factors but to feed the negativity and create hostility the media deemed it necessary to create the link. If this isn't media bias then what is ? At the end of the day who out of us has not at some point or other got up and tried to swap seats, or even shake to add extra thrill, on the circular boats of the river rapids?

Bringing the Manchester bombing into the discussion, of course this act of terrorism was beyond horrific and nothing justifies the killing of children in such a manner. But let's look at the media around the incident and the world at large and what makes it to the front page. Manchester, was it because the incident was in a UK city ? If so then why is Manchester awarded this privilege and not Homs? Where many died due to car bombs as per UK based Syrian Observatory for Human Rights. Was it because the victims were children? If so then so were 68 among 126 people killed in a bomb attack on buses carrying evacuees from besieged Syrian towns (reported on the BBC but of course not front page news). Or was it because the incident happened at an Ariana Grande concert so it requires international outrage befitting of her international fame? Social media, the likes of Facebook were quick to offer filters to put across profile pictures to show solidarity, a move they have done many a times before following atrocities in the 'West' yet not offered a filter to show solidarity for the hundreds of children dying in Myanmar under Aung San Suu Kyi (as per the Unicef).

The rhetoric often used by extremists and fanatics is that the bombs of the 'West' do not discriminate against innocent children then why should they discriminate when carrying out attacks on the 'West' - the irony is western media does discriminate against the victims of atrocities based on their religion, in turn fuelling radicalisation of young minds

Young people have it tough these days

Young people have it tough these days – EMA abolished, housing benefit abolished, tuition fees trebled, youth centres closed – are only some of the ways through which they have been hit over the head by the proverbial hammer.

"They're all the same" and "my vote won't make a difference" are two phrases often thrown around by people who chose not to vote. Whilst in some cases this may be true, in this election it certainly is not.

The menus put forward this time by the Conservatives, Liberal Democrats and Labour are quite different from one another, and so there really is a choice on offer.

This election will determine the direction of this country, and probably the United Kingdom as a whole, for the foreseeable future which disproportionately affects younger voters.

Complacency is no reason to not vote on 8th June, the stakes are just too high.

District Chief Superintendent's Commendation awarded to IMWS

IMWS has been awarded the District Chief Superintendent's Commendation last month by West Yorkshire Police in recognition of the "kindness and generosity" offered in the wake of Jo Cox MP's tragic murder.

The ceremony, held at the John Smith Stadium in Huddersfield, was to thank people who assisted the Police and community in the aftermath of Jo's murder.

Qualified English speaking Aalimaas needed
to teach Mon-Fri 5pm-7.15pm
Or Tue-Thu 9.30- 11 am
Creche facility available for children
Madrasah Islamiyah Mount Pleasant, Batley
Contact Mufti Zakariya Akudi for applications

01924420786 – 07977422796
Qualified evening maktab teacher needed
Ilaahi masjid
Hope street Dewsbury
Contact
Moulana ilyas Dalal
07980 298770
Mufti Zakariya Akudi
07977422796

Male Quran Teacher Required

Mohammed is a 10 year old boy who lives with autism. He needs an experienced English speaking teacher to teach him Quran and other basic of Islam 2/3 times a week.

Location: Newsome, Huddersfield

For further information call: **07966910409**

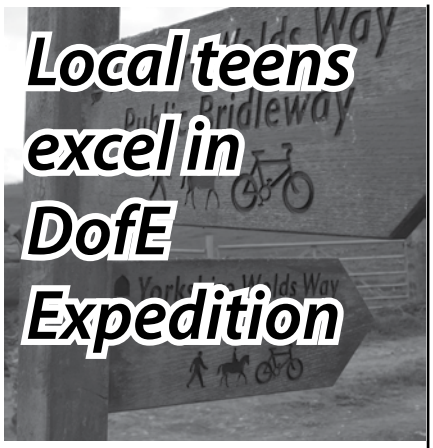

Local teens excel in DofE Expedition

BRAVING the changing weathers, muddy fields and gorgeous sights of North Yorkshire, a group of 16 young people from Batley have successfully completed the expedition part of their Duke of Edinburgh's Award (DofE).

The expedition and training were organised in partnership with Shared Outcomes, a charitable group that work specifically with young people.

A training package was delivered at the Al-Hikmah Centre where participants learned numerous skills such as how to put up tents, cook food on trangia cookers, read maps and administer basic first aid in preparation for the expeditions.

Following a practice expedition which gave the participants a taster of what is to come, the main expedition took place at the end of April in North Yorkshire. They started on Saturday morning at Staxton Hill just west of Scarborough, and walked to their campsite at West Knapton. After camping overnight they continued on foot to Wharram Le Street following the Wolds Way.

Describing his experience of DofE, Umar Faruk Mohammed said it was an "amazing experience, it makes you more confident in yourself and definitely improves that social awkwardness most people have."

Areej Bilal said "I learned how to read a map and use a compass; basically navigate without using my phone".

Asked if they would encourage others to take part, the answer was a resounding "yes".

The DofE Award is a nationally recognised award for young people and is an excellent way to develop useful skills for the future, such as learning how to work together in a team, how to orienteer, and develop practical and social skills. That, whilst at the same time having lots of fun.

IMWS would like to congratulate all the participants on successfully completing their expeditions and wish them the best of luck in achieving the rest of the award.

Understanding Sadaqatul Fitr

By Mufti Zakaria Akudi

SADAQATUL FITR is an obligatory charity for every Muslim who possesses the Nisab (a minimum amount of wealth); it must be paid before Eid-ul-Fitr.

The purpose:

• To purify the month long fasting of the Muslims

• To enable the poor and less fortunate to also enjoy the celebration of Eid

Every person eligible to pay this amount must pay not only for himself but also for his dependants, such as his children. If after knowing the Shari'i amount a person wishes to give more, then he can do so.

The nisab is to own any asset beyond ones necessities equivalent to the value of 612.36g of silver (£251.07).

Based on the ahaadith, one may give any of the following in Sadaqatul fitr:

½ Saa' (1.75kg) of wheat
1 Saa' (3.5kg) of barley
1 Saa' (3.5kg) of dates
1 Saa' (3.5kg) raisins

(There are differences on the metric value of 1 saa')

It is permissible to give the value of the above in cash, instead of the actual grain. The actual ruling of Sadaqatul fitr according to the Hanafi School is that one could either give out ½ saa' of wheat, or 1 saa' of dates, barley or raisins. It will also be permissible give out the prevalent value of any of the above mentioned in cash. If one wishes to give out items besides the above mentioned, then he will have to give out an amount equal to the value of the above mentioned. For example, if one wishes to give out rice, he should give out rice equivalent to the value of ½ saa' of wheat, etc.

When calculating the price, one will consider the price and value of the area they dwell in.

Based on the above information for those residing in Batley:

½ saa' of wheat will cost £2.00
1 Saa' of barley will cost £3.50
1 Saa' of dates will cost £13.16 (according to cheap supermarket ones ajwaa will cost £77.00)
1 Saa' raisins will cost £11.13

You can understand from the above why you have so many deferring prices across the country

The scholars have pointed out that the goal of sadaqatul fitr is to enrich the poor and suffice their need. This enriching and sufficing is easily done with cash and other commodities. Thus, it will be permissible to give anything which has a value to it.

In today's climate, it is better and preferable to pay the sadaqatul fitr many days in advance. The whole idea of sadaqatul fitr is to benefit and suffice the poor on the day of Eid. Discharging of it prior to the Eid salaah in the masaajid, as it is common practice in the west, defeats the purpose and objective of sadaqatul fitr. Hence, once should ideally pay the sadaqah in adequate time so it can reach those who are worthy of it in due time.

If somebody failed to pay sadaqatul fitr prior to the Eid salaah, it will be permissible to discharge of it afterwards. Although to delay it is discouraged and disliked.

The scholars are unanimous that the recipients of sadaqatul fitr are identical to that of Zakaat.

To conclude we advise the minimum amount to be given out in this area is £2.00, to help carry out the above stipulations of Islamic practice for the past few years IMWS has facilitated the distribution of sadaqatul fitr before Eid to the poor and needy across the world. You must ensure the payment is given to the Al-Hikmah centre or an affiliated masjid before the 27th of Ramadhaan.

AN EXCITING opportunity has arisen for local residents to be a part of the building of a new masjid.

Al-Ihsan Trust was established by local residents to build a brand new, purpose built masjid serving the Track Road/Carlton Range/ Staincliffe areas.

The plan of building this masjid has been split into four phases, with phase one: commissioning of an architect, initial design layout and outline planning application, already completed.

Phase two: submission of full planning application, has been entered. Please make dua the Almighty helps us overcome any barriers.

We pray the Almighty help us in achieving Phase 2 without any difficulties and aid us to build another place of worship in our town.

If you would like to make a donation, you can either drop off at the following locations; Mount Pleasant Post Office, Batley Carr Post Office, Islamic Bakery, Patbro Newsagent and Batley town centre Post Office or email: al.ihsan.trust.batley@gmail.com for details.

Batley & Spen Hustings held at Al-Hikmah

Following a strong tradition of lively hustings, the potential parliamentary candidates for Batley and Spen were once again put under scrutiny in front of a live audience at the Al-Hikmah Centre.

All the three major parties were represented, along with the Greens and two Independents.

A short Qur'an recitation from Hafez Mohammed Patel opened the evening, after which each candidate was given five minutes to deliver their opening statement, followed by five minutes of questions from the 150 strong audience.

After this the panel as a whole faced questions from audience members.

Voting reform, austerity, how to fund the NHS and social care, the north/south divide, media bias and Theresa May's leadership were all topics of discussion and debate.

The rise in hate crime, community cohesion and Islamophobia was the last issue discussed, and produced biggest uproar. When asked what they would do as MP to tackle it, the Conservative candidate Dr Ann Myatt praised the hustings for bringing people of all backgrounds together, before proceeding to say "and we have not yet shot anybody so that's wonderful".

There were groans and cries from audience members for her to retract her statement, with a few people even leaving the hall in disgust.

Dr Myatt later apologised for her comments.

The full video of the hustings is available to view now on the IMWS Radio YouTube page.

Election 2017

LAST MONTH Paigaam contacted all the prospective parliamentary candidates for Batley & Spen and Dewsbury, asking them a number of questions about the local area and other issues. A selection of these answers can be found below, with the full list of answers available on the IMWS website.

Q. What do you think are the three main areas to regenerate the town centre's economy?

Tracy Brabin(Labour)

1. I believe that we need to encourage thoughtful investment to improve visitors' first impressions of our town centers. Taking Batley as an example, better linking the railway station with the high street and Bradford road for pedestrians would invite more day visitors to the area.

2. Improving living standards so that local people have money to spend on our local high streets. Labour will raise the minimum wage to £10 per hour.

3. I would say that we need to improve public transport, because rail and buses are a gateway into our communities and are vital at linking rural areas with our town centers.

John Lawson (Lib Dem)

Local independent traders have been the backbone of trade in Batley town centre for many years and they are the key to regeneration in the area. It's those businesses that I'd be looking to target with our reductions in business rates, giving them the flexibility to invest or expand.

In our manifesto we have outlined plans for 'start up allowances' so they don't fall at the first hurdle. These start ups are vital if Batley is to attract the not just the money but the talent that we need to make our town a vibrant shopping town again.

Any measures we take in regeneration need money from government but direction from the local business community. I'd need to be talking to traders about what they want and what is their vision.

Paula Sheriff(Labour)

1. End council budget cuts - In 2015 George Osborne promised to make Dewsbury an Enterprise Zone within 100 days of the new Conservative government. They failed to deliver. Instead they cut £115m from council funding from 2011 – 2016. Labour will end these draconian cuts.

2. Local control - communities need greater power to shape their town centres. Labour will give planning authorities greater control, including updating compulsory purchase powers to make them a more effective tool to drive regeneration.

3. We need a national economy & industrial strategy that delivers more high-skilled jobs in the North – Labour has committed to invest £250billion in infrastructure over the next ten years.

Beth Prescott(Conservative)

The three main areas to regenerate the town centre's economy are fighting against crippling business rates, supporting small businesses to set up and fighting for free car parking in Dewsbury Town Centre to attract more people into the town. I am already working with local Market traders to see what I can do to support them and I look forward to expanding on this work if I am elected. In addition, a Conservative Government has promised to conduct business rates revaluations more frequently and to conduct a full review of the business rates system.

Simon Cope(Greens)

In terms of town centre retail, Dewsbury has to become more specialist. We cannot compete as a destination with the likes of the big shopping centres in Leeds and Wakefield. We also need to put more pressure on landlords to get vacant properties into use, whether that be for smaller retailers or community co-operatives.

For the wider economy, Dewsbury needs a vision. We should be doing all we can to promote the town as a green technology hub, bringing investment and skilled jobs that pay well.

Q.What is your opinion on the UK's foreign policy regarding Palestine? What would you do?

Tracy Brabin(Labour)

I am committed to a comprehensive, lasting peace in the Middle East based on a two-state solution, a secure Israel alongside a secure and viable state of Palestine.

Violence has scared the region for far too long and all sides must resist conflict as it makes peace harder to achieve.

I support plans for a Labour Government to immediately recognise the State of Palestine.

John Lawson (Lib Dem)

I am on record as stating that I believe that the only lasting, peaceful solution will come through a two state solution arrived at through talks with all interested parties. I still believe this to be true. It is the UK's responsibility to work constructively to encourage these parties to accept UN facilitation of these talks.

Paula Sheriff(Labour)

I visited the West Bank with the Council for Arab-British Understanding and Medical Aid for Palestinians to see some of the challenges for myself. I was appalled by the difficulties that Palestinians face in gaining access to healthcare. I also heard how Palestinians, especially young men, are often denied fair access to legal representation, and I raised this in Parliament upon my return.

Make Your Vote Count

There has long been a consensus in the international community for a two-state solution to the ongoing crisis, but it is nigh impossible to imagine how these efforts can proceed when one of those states is intent on illegally chipping away at the lands of the other.

Beth Prescott(Conservative)

I recently spoke with Palestinian businessmen and politicians in Bethlehem about the challenges they are facing and what could be done to help. I believe the international community must redouble its efforts to support a comprehensive peace agreement that delivers an independent Palestine. The Conservative Party is committed to a two state solution to the conflict that would deliver an independent Palestine and the Government's programme is working to build Palestinian institutions and promote economic growth, so that any future state will be stable and prosperous.

Simon Cope(Greens)

The UK can and should do so much more to help Palestine. Firstly, we should be leading the calls for Palestine to be recognized as a state. We also need to put pressure on Israel to adhere to international law, and cease building settlements on occupied territory. In the long term, the situation can only be resolved through dialogue, which means both the Israeli Government and the democratically elected representatives of the Palestinian people both have to commit to replacement of military force with agreement through diplomacy as a means of resolution.

Q. What is your stance on Brexit and why?

Tracy Brabin(Labour)

I voted to remain in the EU, but I respect the outcome of the referendum and I therefore voted to trigger article 50.

Meeting with local businesses, I understand that the uncertainty surrounding Brexit is affecting business, with orders slowing down. I am clear that Britain can thrive outside of the EU, but it's crucial that we get the ongoing Brexit negotiations right for the many, not the few, and only Labour can deliver that.

John Lawson (Lib Dem)

I campaigned to remain in Europe and still passionately believe that one referendum is not enough for us to decide such a hugely complex decision. I feel that many people are only now learning how the EU really works and that the British public and our expats should have the final say on whatever Brexit deal we are given with an option to remain.

Paula Sheriff(Labour)

I visited the West Bank with the Council for Arab-British Understanding and Medical Aid for Palestinians to see some of the challenges for myself. I was appalled by the difficulties that Palestinians face in gaining access to healthcare. I also heard how Palestinians, especially young men, are often denied fair access to legal representation, and I raised this in Parliament upon my return.

There has long been a consensus in the international community for a two-state solution to the ongoing crisis, but it is nigh impossible to imagine how these efforts can proceed when one of those states is intent on illegally chipping away at the lands of the other.

Beth Prescott(Conservative)

Only the Conservatives have committed to guiding us through Brexit, while fighting for the strongest deal for Britain. I want to be stood alongside Theresa May, as your Member of Parliament, fighting tooth and nail for the best deal for our area and for Britain. I voted to leave the European Union and I want to work to ensure a smooth and stable Brexit while listening and bringing to the table the concerns of people across the constituency, regardless of how they voted. We must move forward together as a more global nation with exciting new opportunities.

Simon Cope(Greens)

My own personal view is that we should remain a member of the EU, and work to improve its accountability, and to make it more democratic. However, I accept the results of the referendum as the legitimate view of the British electorate. We are leaving, and we must ensure we get the best arrangement for the benefit of the whole UK when we do. It will be an enormously difficult task, and we run the very real risk of departing without any trade deal with the EU, which would be enormously disruptive to our economy

All prospective parliamentary candidates for Batley & Spen and Dewsbury were contacted. The full list of answers can be found on the IMWS website.

At the time of going to print we had not received answers from Dr Ann Myatt (Conservative), Alan Freeman (Green) and Ednan Hussain (Liberal Democrats). Kasif Hanif (Independent) was supplied with the questions after the hustings.

Here are the other questions we asked:

Do you agree Dewsbury hospital is losing key services including A&E, Consultant led Maternity and children services? Why?

What do you propose to do about funding cuts to education?

A rise in far right popularity/ violence across Europe and an increase in Islamophobia has been reported. Firstly do you believe this statement to be true? How do you propose to tackle this issue?

What single significant change is your party going to make which is different from all other parties?

Why should I vote for you?

A speech delivered by Shaykh Moulana Muhammad Salim Dhorat Sahib, from Leicester, in 2015 points out that every voter should take on-board three commitments.

The first quality he highlights is that of Taqwa (God fearing). He said, "In dealing with the election issue, we must not say or do anything that displeases the Almighty. Of all the sins to beware of, backbiting and slander are major sins, which are a particular threat at such times. One inclined towards a particular party should not backbite or slander a supporter of another party, for in doing so the requirements of taqwa will be compromised."

The second is of sincerity, the Shaykh says, "Whether standing for election, supporting a party or voting, a Muslim must be pure in his intentions. This intention should be to elect the candidate who will best serve the Muslim community and humanity in general."

The third is based upon Unity. "Unity is a key factor for the success of any nation; a truly united community can withstand any competition. Individuals should have the courtesy of mutual respect despite their political rivalries."

Although his advice was directed to Muslims you can see how these can actually fit into a much wider society. It also dispels any idea of Muslims not voting in the elections be it at local council or a general election.

Iftari Appeal 2017

Shabaan - Ramadhaan 1438

Somalia

We Are Collecting

Zakat - Sadaqah - Lillah

The believer's shade on the day of Resurrection will be his charity

Every year IMWS in conjunction with our local Masaajids raise funds to provide Iftari food packs to less fortunate families around the world. This year we hope to deliver Iftari packs to desperate Somalian families who have become the victims of Drought and Famine throughout their homeland.

You can help by donating your Zakat, Sadaqah and Lillah to this virtuous cause and help a fasting Muslim family

You can make your donation:

At the:
Al-Hikmah Centre:
28 Track Road, Batley WF17 7AA
cheque payable to: IMWS

At:
Your Local
IMWS Affiliate Masjid
and particapating masjids

IMWS Charity Account for direct donations
ACCOUNT NAME: IMWS CHARITY A/C BANK NAME: LLOYDS TSB BANK ACCOUNT NO: 01333783 SORT CODE: 30-90-57

IMWS Registered Charity No. 1067746

Think Locally Give Globally

giftaid it

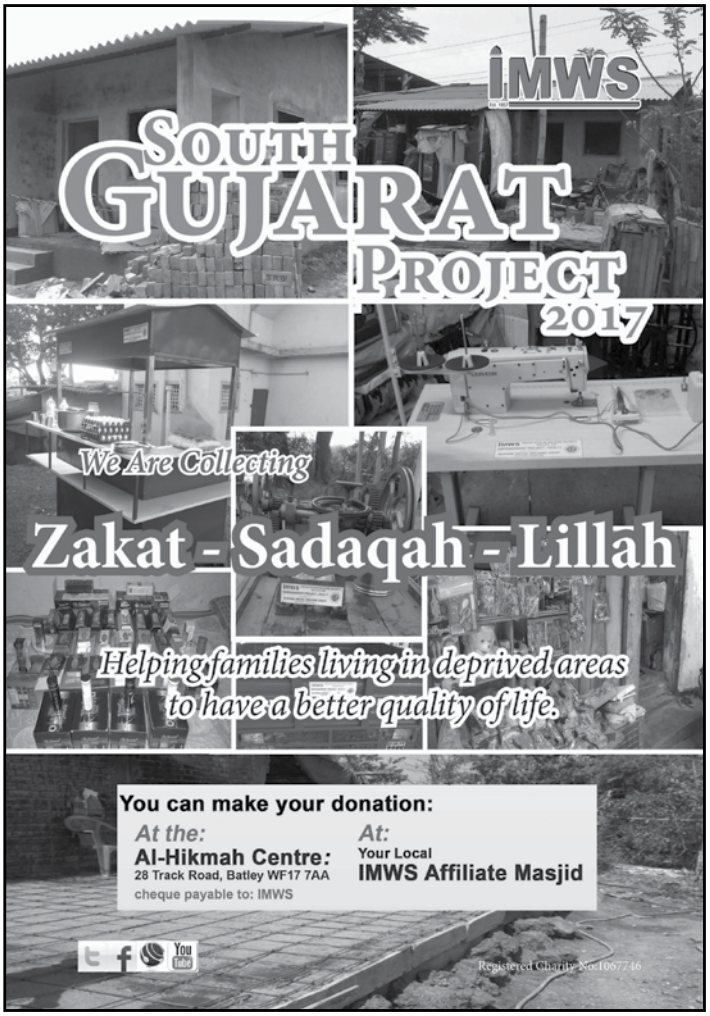

Letter to the Editor

My first hand account of the IMWS South Gujarat Project

The IMWS South Gujarat Project was launched in 2015 to deliver aid and empowerment projects to the poor and needy, to allow vulnerable families and individuals the ability to create a sustainable future for themselves. This is an ongoing initiative which runs throughout the year. Donations can be made at the Al-Hikmah Centre or at affiliated masjids. More information can be found at www.imws.org.uk

Dear Paigaam,

Having recently returned from the amazing three months in the motherland that is India, I was privileged enough to witness firsthand the work undertaken by IMWS SOUTH GUJARAT PROJECT.

I was very fortunate to meet the six different families from Billimora, Valsad, Gandevi, Vankal, Nani Khergam, Atul, Alipore and various villages in Navsari District who have had a good quality property built for them from the IMWS HOUSING PROGRAMME. It was a very emotional moment meeting the families and hearing their duas and gratitude to everyone who made great difference to their family life, a special moment I will always cherish.

I was also invited to a Joint SCHOLARSHIP PROGRAMME between IMWS and Alipore Hospital ASWT whereby around three dozen talented students who have excelled in their studies but were having difficulty in accessing further (university) education due to their own family financial circumstances. Those supported from the programme were able to study further in the field of Medicine, Engineering, Accountancy, Law and Business administration.

Well done to IMWS for this wonderful scheme and from what I observed I can say to all those who have generously contributed their zakaat/sadaqah/lillah and other form of donation, is that your money is well spent and does benefit the poor and the needy by the dedicated people connected to IMWS

Hanif bhai Mayet

Don't waste your vote!

Dear Paigaam,

Elections are upon us again and once again all the major parties are wooing for our votes and promising the earth. However our community should take stock and assess the situation carefully.

We have been constantly let down by the major parties who take our vote for granted.

Our so called democracy is not essentially a democracy.All that happens is one major party governs for a while and another party takes over when it is their turn.

Our electoral system is so unfair .it almost guarantees victory for either of 2 parties and often smaller parties very rarely gain any significant say.

A true democracy ensures that no one's vote is wasted. We as a community should seriously demand more and look at minority parties and independent candidates to ensure our views and concerns are taken into consideration.

Lets campaign for a fairer electoral system like proportional representation to ensure are voice is heard .Lets think carefully who we give our vote to you in this coming election .

Name and address supplied

Role of Ulema-e-Deoband in the Independence Movement

By Mohammed Barber

"I have had relation with Darul-Uloom since the time the Shaikhul-Hind Maulana Mahmood Hasan was alive. Sitting here we used to make plans for the independence movement as to how we might drive away the English from this country and how we could make India free from the yoke of slavery of the English. This institution has made great efforts for the freedom of this country".

Abdul Ghaffar Khan, addressing the students of Deoband in 1969.

PEOPLE FROM all levels of society, rich or poor, man or woman, educated or not, took part in the Indian Independence Movement, and this included ulema (religious scholars) across the country. The ulema of Deoband, some of the most influential Islamic scholars of the 19th and 20th centuries, were no exception.

1857 Mutiny/Uprising

Though the Darul Uloom at Deoband was established in 1867, the story of the ulema stretches back to at least ten years before this, to the 1857 Mutiny/Uprising.

A fatwa was issued calling for jihad against the British, signed by 34 eminent ulema of the age which included the founder of Deoband, Moulana Muhammad Qasim Nanotwi, Moulana Rasheed Ahmed Gangohi, and their spiritual Shaykh, Haji Imdadullah, a Chishti sufi. Haji Imdadullah was made the amir (leader) and the ulema rallied the masses near Delhi meeting with some success in a small town near Delhi called Shamli.

Despite their successes, the

rebellion failed and the British held the Muslims responsible for it. Retaliation was violently brutal with ulema publically hanged and their bodies put on public display, strapped to cannons and then fired dismembering them to such an extent burials became impossible and even roasting them alive on hot coals.

In Mughal Delhi the Jama Masjid was confiscated, a large part of the Fatehpuri Masjid auctioned off, the Akbarbadi Masjid destroyed, and houses razed to the ground to make way for canals, roads and railways.

Though there are no exact figures for how many people, both Hindu and Muslim, were killed by the British, it can be assumed the number reaches in the hundreds of thousands given the sizeable drop in population statistics when comparing census data before and after 1857.

Darul Uloom Deoband

After the failed rebellion came a period of disengagement with political activism. Haji Imdadullah emigrated to Makkah and Moulana Muhammed Qasim Nanotwi focussed his attention on reforming Islamic education, and set up a Darul Uloom (House of Learning) in Deoband, under a pomegranate tree which still stands today.

Despite having a "traditional" approach to the Islamic Sciences, the Darul Uloom was a very modern institution. It was run by professional and paid staff, students were admitted for fixed periods of study, examinations were held at the end of the year, certificates presented upon graduating and financial contributions came from the public, instead of relying on government grants or patrons.

For a centre of Islamic learning to be organised in such a way was very new, and the annual report, itself an innovation, made continuous efforts to explain the novel system.

Tahreek-e-Reshmi Rumal (The Silk Letter Conspiracy)

The Darul Uloom was to remain free of political entanglements, and on the outbreak of WWI issued a fatwa declairing its loyalty to the British. However, this didn't stop some its ulema from engaging in political activism. Moulana Mahmudul Hassan, Deoband's first and most famous student, was a passionate activist and was conferred the title Shaikhul Hind as a result in 1920.

In 1915 he sent his deputy, Moulana Ubaidullah Sindhi to Kabul to set up a government in exile. In the same year Shaikhul Hind went to Makkah to petition the Turkish governor to the Hijaz, Ghalib Pasha, for Ottoman support for his anti-British activities.

Information about who made up this government in exile in Afghanistan and future plans were written on three silken cloths, written by Moulana Ubaidullah and Maulana Mohammad Mian Mansoor Ansari, the grandson of Moulana Qasim Nanotwi.

The letters were intercepted by the British and Shaikhul Hind was arrested in Makkah in 1917, and imprisoned in Malta for three years. Among the 200 or so other ulema the British arrested, was Moulana Hussain Ahmad Madani, who has written about the arrest, deportation to Malta via Cairo and subsequent imprisonment in a book called Safar Namah Aseer e Malta.

Jamiat Ulema-e-Hind

WWI had ended, but the British were in control of the Hijaz and the Ottoman Caliphate under threat from Mustafa Kemal Ataturk. The Khilafat Movement was launched as a result, and at the same time Gandhi started his Non-cooperation Movement against the British.

Seeing the need for a coordinated response, the ulema of India founded the Jamiat Ulema-e-Hind. However, given Deoband's official position of not engaging in politics, the ulema in general were reluctant to support the Khilafat movement.

Shaikhul Hind, on the other hand, was freed from imprisonment in 1920 and despite being told by the British to stay away from politics, issued a fatwa signed by 925 eminent ulema and threw his support behind non-violent non-cooperation.

The Jamiat continued to support Congress through the 1930s Civil Disobedience campaigns,

opposed conscription for the Second World War and adopted non-cooperation for the war efforts.

Deobandi ulema and partition

By on large the majority of the Deobandi ulema, and the Jamiat, opposed the partitioning of India and the creation of a separate country for Muslims, such as Moulana Hassan Ahmad Madani.

Having said that, there were other prominent Deobandi ulema, such as Moulana Ashraf Ali Thanwi and Moulana Shabbir Ahmad Usmani, who supported the creation of Pakistan.

Nevertheless, despite their differences of opinion, the ulema were deeply concerned regarding the religious lives of Muslims in India, and made exhaustive efforts to address that issue. This is why some of the Deobandi ulema are the most important Islamic thinkers of the 19th and 20th centuries, but at the same time, played an invaluable, though tragically often untold, role in the Indian Independence Movement.

From West Yorkshire to Palestine

by Jean Parker

EVERYWHERE WE went in the West bank the people could not have been more friendly. I am very grateful that they allowed us to visit them and that they shared so many stories. I want to share some of the stories here so that others can know them too.

Days 7,8; Olive picking with K and T, brothers. K had spent 29 years working in Abu Dabi and returned to farm his land. He wanted to talk about all the injustices surrounding his existence: 'a boy throws a stone at the road, the road is closed for hours, no one can get to market or their fields.' 'I want to take my children to the seaside, but we have to wait hours at the checkpoint, Why? No reason!' He returned from Abudabi to visit his parents, he wasn't allowed back for 4 months and lost his job, Why? 'no reason'

His wife had a brother, age 23, wanted by the army. They came to find him. He was shot and when his body was returned to the family he had been shot so many times he was unrecognisable.

In spite of all this, K just wanted 'to have peace and to live'.

T was a very knowledgeable man. He had studied English Literature. When I asked him 'why', he became very serious and told me that he had wanted to study medicine and as a young man had been accepted at universities in Romania, Egypt and Moscow but was not allowed to leave Palestine. 'Why? no reason'. He studied English literature in Ramallah instead.

Jean Parker is a Quaker from Huddersfield and visited Palestine in 2016.

Over the coming months Paigaam will serialise her journal from that journey.

Delegation visits Indian High Commission in London

SINCE the nationalist BJP government came to power in India the attack on the minority communities, especially Muslims and Dalits, have escalated. Under the guise of 'Cow Protection' squad and fake patriotism the thugs are committing violence against Muslims on a daily basis. Naturally, Indian Muslims living in the UK have become anxious due to the increased pattern of violence as we have close connection with our motherland.

A meeting to discuss the on-going violence was held at Al Hikmah on 23rd April which was attended by concerned Muslims from Leicester, Bolton, Blackburn, Birmingham etc. This was followed up by a delegation of Indian Muslims that visited the Indian High Commission in London on 16th May 2017.

A statement documenting the concerns and anxieties was presented to the High Commissioner of India Mr. Y.K. Sinha. It requested to convey the message to tackle the atrocities committed under the guise of 'cow protection' squad to the Indian government in New Delhi so that a harmony and unity can be maintained among the various communities living in India.

A frank and free discussion took place between the delegation and the High Commissioner. Concerns were listened to attentively and the delegation was promised that all concerns will be forwarded to New Delhi. Mohamed Mulla from IMWS said "We raised all the issues we wanted to raise and we managed to have a meaningful dialogue about these issue. I am hopeful that the High Commissioner will forward our concerns to the Prime Minister and his government in New Delhi."

The High Commissioner was also very eager to build close relationship with the Indian diaspora living in Northern England and Midland and he promised to visit the community more often.

Political Literacy and Media Training

RELIGION, politics and the media, all of these themes and more were up for intense debate at the Al-Hikmah Centre as the IMWS hosted a political literacy and media training course last month.

The day was led by Forward Thinking, an organisation that aims to empower grassroots Muslim organisations and individuals by building relationships with government departments and policy makers.

Media training was delivered by Emily Buchanan, a former BBC religious and world affairs correspondent with over 30 years experience. How to get your story published, shoot amateur footage using only a phone and interview techniques were some of the topics covered.

There was even the opportunity to be interviewed by Ms Buchanan in the hot seat under the glare of a camera, and receive feedback on how to improve.

The representation of minorities in news media in recent history was discussed, such as the Irish during the Troubles, to Muslims after 9/11 and Eastern Europeans more recently. It soon became clear media attention shifts away from one minority and onto another, posing the question why do stereotypes shift from one community to another, why aren't they eradicated instead?

This, naturally, led to another question; why are stereotypes, which are often underpinned by racist and reductionist sentiment, perpetuated in the media in the first place?

Grant Fisher of Model Westminster, an educational organisation focusing on the policy making process, delivered the political literacy workshops. After an introduction to the UK political system, Mr Fisher put up a slide with all 25 ministerial departments, revealing the great extent to which politics affects all of our daily lives.

Discussion then turned to policy, how it is made, who makes it, and how to influence it. The government's counter radicalisation strategy, better known as PREVENT, was used as a case example.

Local Inspector recognised for outstanding leadership

BATLEY'S INSPECTOR Mohammed Rauf has been recognised for Outstanding Leadership at the annual West Yorkshire Policing Awards.

The ceremony took place at the force's training centre in Carr Gate, Wakefield, and is held to recognise and honour the efforts and contributions of police officers, police staff and policing partners.

Inspector Rauf works tirelessly, said West Yorkshire Police, in supporting the community he serves, and uses strong leadership to encourage and support colleagues.

Upon receiving the award he said, "I was extremely honoured and surprised but for me the real leaders are my team, they are the one who are out there and they do an exceptional job. We play a small part in what we do, the bigger picture is what the communities do to help us and achieve what is required."

Police and Crime Commissioner, Mike Burns-Williamson praised the police in West Yorkshire as "some of the greatest". He added, "Every day officers and staff demonstrate going that extra mile, so these awards are crucial in recognising those outstanding contributions made by individuals, teams and our partners, I am humbled and delighted to be part of them."

Would you like to know of IMWS events, functions and courses taking place at the Al-Hikmah Centre? Then drop us an email and we will add you to our monthly email bulletin!
email:
info
@imws.org.uk

with 'mailing list' in the subject field.

IMWS

The nation's Great Get Together for Jo

OVER 100,000 events are set to take place up and down the country over the weekend marking the anniversary of the murder of Jo Cox. The Batley and Spen MP was murdered last year by a far right extremist. But rather than let hate win, campaigners have pushed for people to come together and be part of an event celebrating what we have in common.

The weekend of 16 - 18 June is set to be busy with events from street parties to coffee mornings, big and small, being planned. The idea is about people coming together and showing the reality behind the statement made by Jo Cox in her maiden speech that we "have far more in common with each other than things that divide us."

Plans are already in motion to hold a Big Iftar on Saturday 17 June in Batley Town Centre. Stay posted to the Paigaam and IMWS social media and website for more details.

Events around the constituency will have deep emotions. Jo was much loved and an inspiration to so many local people. She inspired young people to take an interest in politics, helped establish local groups, gave support to organisations and energised volunteers. But rather than view what is lost, people local and far plan to celebrate Jo's vision in the Great Get Together of having 'more in common'.

Second collection for religious literature proves popular again

FOLLOWING the popularity of last year's literature collection, the IMWS Burial committee held another session for members of the public to drop off worn, torn or unwanted religious literature to be carefully disposed of in accordance to Islamic rulings.

The three-hour slot attracted hundreds of people, many of whom expressed their gratitude in being able to release literature that had been piling up and collecting dust for years.

Islamic literature such as the holy Quraan, religious books or images have to be disposed of in a befitting manner that ensures respect for the text is not compromised.

Posters in the local affiliate masjids advised people to bring only that portion of posters, pamphlets or magazines that need to be disposed of. Though this was observed by some, many people did bring books in their entirety.

Although the aim was to provide a service to dispose of worn and torn literature, some Quraans were found in very good condition. These have now found new use in a project in Gambia and at prisons in the UK.

Disposal methods

Regarding disposal of religious materials, Mufti Zakaria Akudi earlier explained that "Copies of the Quraan that are old and in a state where recitation is hard from them should be buried." Whilst "the ruling regarding newspapers, pamphlets etc. that contain the name of the Almighty or verses of the Quraan is that they should be wrapped up in a cloth and should be buried inside a ground upon which people rarely walk."

As well as burial another method is using the recycling process.

Mufti Zakaria Sahib added, "If the name of the Almighty or the verses of the Quraan are erased or written over with a pen in such a way that they are no longer visible, then it will be permissible to put them into the paper recycle bin or use them for some other purpose.

"Another way is to use a shredder that cross shreds in a way that separates the letters totally, which can then be recycled as the letters are separated.

"Regarding images of the Ka'bah, masjids etc. they can also be put through a cross shredder and recycled."

Wanted

IMWS is looking for qualified Male fitness instructor to run the circuit training on Tuesday evenings after Ramadhan. We are also looking for a Female fitness instructor to teach chair aerobics to elderly women on Monday Lunch times.

To register your interest and discuss rates email:

info@imws.org.uk

or call

01924 500 555

Milen Care host Health Awareness Event

ORGANISATIONS local and national came together for a health awareness event held at Milen Care to showcase the range and variety of health services available in Kirklees.

Between 1 and 4pm over 20 stalls were set up displaying leaflets and brochures as representatives welcomed and spoke to attendees about their services.

Locala Community Partnerships, Careers Count, Creative Minds, Diabetes UK and Medequip – who also brought along a mobile lorry unit – were among the organisations that took part.

The lack of awareness about serious issues, as well as awareness about services and support that is available in Kirklees, was an often talked about subject.

Tracy and Dee from SAFER Project were raising awareness of door step crime such as people asking about replacing roofing tiles, but are in fact there to fraudulently obtain your money, nuisance calls and other scams. However, only 5% of these crimes are reported.

Shahed Mayet, manager of Milen Care said "We were extremely delighted with the turnout and the positive feedback we received from today's event. The main purpose of the event was to promote services and empower individuals with a view of reducing hospital admissions. Like they say prevention is better than cure."

Hat-Trick for Carrom Champion

MILEN CARE in Batley which provides day care services for Asian elders is well known for holding its annual carrom board competition.

Shahed Mayet, manager at Milen Care, told Paigaam service users at Milen Care enjoy the game and the competitive nature of the tournament. It's a tournament that everyone wants to win and become a champion of. This traditional board game activity is something that keeps older people engaged and entertained.

The coveted title of becoming Milen carom champion is highly acclaimed.

Long standing service user Yusuf bhai Dhorat was proving to be a strong opponent with many predicting him to reach the final for the first time. He was playing brilliantly, not losing a single match in his first round. But this was short lived as he was defeated in the later matches despite playing a strong game.

A relative newcomer to Milen Care Ismail bhai Pandor excited the crowd as he reached his first semi final. His talent and further experience should make him a formidable opponent in future years.

This year's final was between two veterans Miya bhai Patel and Yakub bhai Patel. Both players having won the Milen Carom champion tournament twice. It was clear Mr Patel was going to lift the winning trophy but which one was the question in everyone's mind.

The final was to be played best out of five matches. Miya bhai played well showing excellent skills and great manual dexterity in flicking the striker to win the games. Despite his great efforts Yakub bhai triumphed by winning three games to nil. He now holds Milen Care's record of winning three successive carom tournaments giving him a Hat- Trick.

Yakub bhai said "for over twenty years I tried to win the carom competition but always failed until I won a few years ago. Since winning I feel my luck has changed. I must admit I was not hopeful of winning this year as I lost a few games in the earlier rounds and I feared I would be knocked out but I just kept battling on."

"I'm very pleased and happy I won. It's amazing how many people congratulate you. All I'll say is good news travels fast, laughed Mr Yakub Patel.

For further information about Milen Care you can contact them on 01924 470774 or visit their website www.milen.org.uk

Outsider who transformed French politics?

EMMANUEL MACRON has decisively won the French Presidential Election, to the relief of many, but has the outsider changed the face of French politics?

For the first time in French history a candidate not from one of the two mainstream parties – the French Socialist Party and The Republicans – has won the presidential election.

Europe has seen a wave of "anti-establishment" figures come to the fore light a bolt of lightning, shocking the mainstream political establishment. Macron and his party, En Marche, can be seen fitting into this trend, who until only a few months ago was a political nobody.

The appetite for something new is partly what led to the French Socialist Party and The Republicans being knocked out of the first round of the presidential election, leaving Macron to face off the far right Marine Le Pen. So clearly there has been a shift in French politics, and Le Pen as well as Macron are the two figureheads of it.

Following his victory Macron, who has previously claimed is "neither right nor left", seems to be keeping in line with that statement as he has appointed a gender balanced government with figures from the political left, right and centre. Under a mainstream party this would have been inconceivable.

But, the country hasn't just been magically fixed just because Le Pen has been defeated. She, too, is responsible for the current state of French politics. As for Macron, he promised change and so now he has to deliver, he must deliver.

Whether or not he can deliver on his promise partly comes down to the legislative elections being held this month: the French elect their president and parliament separately. This election will determine how much power Macron will actually have to push through his agenda.

So has Macron changed the face of French politics? Well, not yet.

A1
CATERING
Disposable Products
"Packaging for food"
GLASSES NOW IN STOCK
Tel: 01924 456 786. Email: sales@a1cdp.com Web: www.a1cdp.com
Providence Works, Henry Street, Batley
West Yorkshire WF17 6JJ

Mother Hubbards
Famous Fish & Chips
Since 1972
She's Here!!
So close you can almost taste it.....
604 BRADFORD ROAD,
BATLEY, WF17 8HA T:01924 471555
BRADFORD | LEEDS | BATLEY | HALIFAX | WAKEFIELD

Mileusnic Chemist

FREE Prescription Collection & Delivery

FREE diabetes machines to give away - whilst stocks last

IMPROVING YOUR HEALTH

Proprietors: Mr Riyaz Patel / Mr Farooq Patel

133 Upper Commercial St, Batley WF17 5DH

01924 441434

LOONAT catering | services

| Foods | Waiters
| Kitchen Staff | Cutlery & Crockery
| Buffets | Venue

FOOD HYGIENE RATING 5 VERY GOOD

FREE PHONE 0800 505 3229

www.loonatcs.co.uk

Unit B & C | Savile Street | Batley | WF17 6JS

info@loonatcs.co.uk

ARCHITECTURE □ SURVEYING □ PLANNING CONSULTANTS

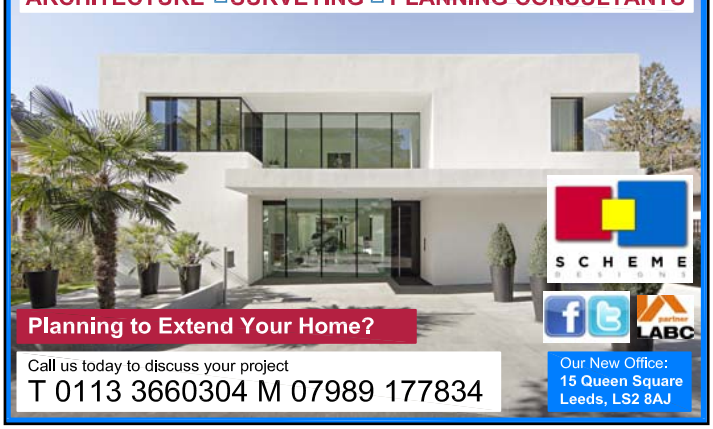

Planning to Extend Your Home?

Call us today to discuss your project

T 0113 3660304 M 07989 177834

Our New Office: 15 Queen Square Leeds, LS2 8AJ

IQ EVENTS

Est 1999

Kirklees Council | Hilton | AtoZ contracts

Big enough to cope, small enough to care

Catering Veg & non Veg

Marquees

Outdoor Luminous Lights

Iqbal Dhoriwala

07968 222 869

iqevent.co.uk

DK ARCHITECTS

Hamid Dhorat RIBA ARB MCIOB
BA(Hons)MArch Architecture
RIBA Chartered Architect

25 YEARS EXPERIENCE

Architecture • Design • Planning Permission
Building Regulation • Structural Engineering
Extensions • Conversions • New Build • Residential
Commercial • Industrial • Full Architectural Services

www.dkarchitects.net
01924 477212
07718 990668
info@dkarchitects.net

Local Offices at Batley Business Park Suite 4 Technology Drive Batley WF17 6ER

arb Royal Institute of British Architects

Elegant Curtains & Blinds
Affordable Elegance

Made to Measure Curtains & Blinds

Specialists in Motorised and Vision Blinds

Visit our NEW showroom on
86 Bradford Road, Dewsbury, WF13 2EF

Call us on 01924 724848

www.elegantcurtainsandblinds.co.uk

NOT HAVING YOUR FIRE/BOILER SERVICED CAN BE FATAL

WHEN WAS THE LAST TIME YOU HAD YOURS CHECKED?

BE SAFE WITH

I B GAS SERVICES

- FIRES - BOILERS - WATER HEATERS , ETC
- LANDLORD CERTIFICATES AND CONTRACT WORK NEGOTIABLE - GAS SAFETY CHECKS
- INSTALLATIONS AND PLUMBING WORK UNDERTAKEN

Contact ISHAQ on:
07890403647 or 01924 509781

Gas Safe Register 217856

Maypac Ltd

- Disposable plates and cutlery
- Hygiene and cleaning products
- Protective clothing
- Disposables
(toilet rolls, centre feed rolls, hand towels etc)

*FREE DELIVERY ANY AREA - SUBJECT TO MINIMUM ORDER

Telephone: 01274 305401 Mobile: 07976 207374

email: maypac@ntlworld.com

Masjid Al-Aqsa
Palestine

Interpal
Helping Palestinians In Need

Give WITH Love
RAMADAN 2017
#FORPALESTINE

MAKE A **DONATION**
MAKE A **DIFFERENCE**

FOOD PACK £50

DEWSBURY OFFICE
84 Savile Road, Dewsbury, WF12 9LP

01924 466 668
dewsbury@interpal.org

Registered with FUNDRAISING REGULATOR
Interpal is a charity registered in England & Wales: 1040094

Nadat Solicitors

...your friend in law

2nd Floor Suite, 4 Bond Street, Dewsbury, WF13 1AG
Tel: 01924 505071 Fax: 01924 505058
email: post@nadatsolicitors.com www.nadatsolicitors.com

Divorce - Separation - Financial Settlements
Children Law Matters - Domestic Violence
Cohabitation - Pre-Nuptial Agreements
& General Family Law Matters

Legal Aid may be available (subject to eligibility)

Please contact us for assistance with Powers of Attorneys, Wills, Change of Name Deeds, Commissioner for Oaths and Immigration matters (spouse visa / sponsorship / leave to remain and citizenship applications)

We may also be able to provide assistance with other legal problems

Inayat Nadat our Principal Solicitor is a Resolution Accredited Specialist in areas of Children (Private Law) / Domestic Violence

resolution
first for family law
specialist
the accredited family law specialist

JANE'S FLORAL DESIGNS

WWW.JHFLOWERS.CO.UK

Jane Harford 01924 681682

Professional, Qualified Florist

Weddings,Funerals, All Occasions

8 Guernsey Road, Dewsbury
WF12 7EH

Plumbing and Heating ALL WORK GUARANTEED

GasSafe Registered 228345

No Call-Out Charge!
Competitive Prices!

- All types of plumbing work
- Radiator Replace/Repair
- Boiler Install/Repair/Service
- Power Flush
- Landlords Gas Certificate
- Outside and Inside Drainage Unblocking
- Gas Fire/Cooker Install/Service/Repair
- Shower Install/Repair

Please Contact Adam Fulat on
07939 059938

J.B. JOINERY

FREE Quotes

All Aspects of Joinery Work Undertaken

> Roofs > Loft Conversions
> Kitchens > Laminating
> Doors > UPVC
> Decking & Fencing
> All Aspects of Plastering Work Undertaken

For a friendly & professional service
Call James: 07747 440 778 or 01924 465928

A & I BLINDS DIRECT

A & I SOFT FURNISHING

Quality Blinds at Low Prices

Specialist in Conservatory & Perfect Fit Brands

* Verticals
* Venetians
* Pleated
* Rollers
* Wood Slat
* Romans

Made to measure

For A Free Quote Call
07812 606299 or 01924 460852

Commercial & Residential Surveys

Asset Inspections®
Property Surveyors

Asbestos Management Reports
Asbestos Refurbishment & Demolition Reports
Commercial EPCs
Residential EPCs
Immigration Reports

Contact Elyas on:
07710 444409

Are you planning a family B-B-Q?

IMWS offers a hire of built-in B-B-Q which is adequate for a large family in a secluded picturesque environment. This is a brand new service for the local community.

The offer includes:**

- Two purpose built B-B-Q side by side with encased warmer trays
- Sitting facility for ladies/family members in the conservatory
- Picturesque surrounding
- Complete seclusion and privacy
- Car parking facility

All this for only £20 for 3 hours*

*does not include the coal or other accessories. Hirer will be responsible for organising all other accessories.
** Usual terms and conditions apply
Maximum 30 people

Please contact IMWS office on: (01924) 500555 to secure the booking or email us on:
info@imws.org.uk
Al-Hikmah Centre, 28 Track Road, Batley WF17 7AA

IMWS

Male and Female Hijaamah Therapists available
(by appointment only)

یارکشائر حجامہ کلینک

Yorkshire Hijaamah Clinic

- Qualified Practitioners
- Insured Services
- Contracted Clinical Waste
- Male & Female Practitioners
- English, Urdu, Punjabi & Gujarati Speaking Practitioners
- Pre-consultation
- 1 Cup Sessions At £15
- 5 Cup Session At £35
- 9 Cup (Sunnah Points) Sessions At £45

Hijaamah is a therapy which aims to treat common circulation problems from muscle pain to cellulite and depression. There are 3 main types of cupping which our service offers, each treating different problems.

Certified by :

BCS
British Cupping Society

For information or booking call
T: 01924 446 008
M: 07943 868 957

Wellington House
56 Wellington Street
Batley West Yorkshire
WF17 5HU

ONE NATION

2017 Ramadan Relief 1438

FIFTEEN COUNTRIES

ONE NATION'S MILLION POUND CHALLENGE

Country		Iftar		Food Parcel		Flour			Water		Potatoes			Eid Gifts
		Day	Month	Month	Year	1 Bag	1 Ton	1 Truck	Bottles	1 Truck	1 Bag	1 Ton	1 Truck	
Syria		£1	£30	£35		£15 50kg	£300	£7500	£10 200 bottles	£2,500	£5 20kg	£240	£6,000	£5
Turkey		£3	£90	£35					Various					£5
Gaza		£2	£60	£20	£240	£25 25kg	£1,000		Various					£5
Yemen				£35	£420					£150				
EAST AFRICA	Sudan			£30	£360									£10
	S. Sudan			£30	£360									
	Ethiopia			£30	£360									
	Somalia			£25	£300					£250				
	Tanzania			£35	£420									
Sierra Leone			£30											
Kashmir (Pakistan)				£35	£420				Various					
Afghanistan				£40	£480				Various					
Bangladesh		£1	£30	£20	£240									£10
Burma				£40										£25
India				£10	£120									

Zakat Applicable For All Projects

"WHOEVER FEEDS A FASTING PERSON WILL HAVE REWARD LIKE THAT OF THE FASTING PERSON, WITHOUT ANY REDUCTION IN HIS REWARD." (TIRMIDHI)

All donations will be allocated towards the 15 countries.
If you would like to donate towards a specific project,
please visit us at www.OneNationUK.org

Help us reach our target by setting up your own fundraising pages

visit OneNationUK.org/donate

Donate at www.RamadanRelief.com

ONE NATION

4TH YEAR

RamadanInSyria.com

2017 • 1438

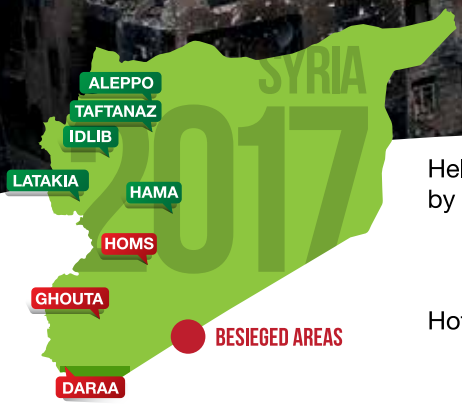

Help make a difference with your zakat by providing Iftar for the most needy from £1 a day per person - £30 for the month.

Hot meals will be served daily for Iftar (breaking fast).

Cost	Person(s)	Days
£1	1	1
£30	1	30
£300	10	30
£900	30	30
£3000	100	30

Z Zakat Applicable

Iftar Dates — Z £6.50 (10kg)
Help break the fast of a family in Syria by providing dates for Iftar

Ramadan Food Parcels — Z £35 (full month)

Water for Iftar — Z £50 (1000 bottles)

How your donations will be spent over the next 12 months in Syria

Project	Unit	Price	Monthly Allocation	12 Months Target
Food Parcels Z	1	£17.50	600	£126,000
Flour For Bread Z	50kg	£15.00	£15,000 2 Trucks	£180,000
Potatoes Z	20kg	£5.00	£18,000 3 Trucks	£216,000
Medical Aid	Various			£111,000
Containers	Various		2 Containers	£72,000
Project Hope Widows & Orphans Camp			£12,333	£148,000
Project Hope Z Orphans in Syria	100 children	£40.00	£4,000	£48,000
Project Hope Z Hafiz in Syria	300 children	£15.00	£4,500	£54,000
Emergency Aid				£45,000
Total Target				£1,000,000

Head Office
2a Oxford Street, Batley,
West Yorkshire, WF17 7PZ
Tel: 01924 85 69 23
Mob: 07812 99 78 78

Leicester Office
42a Maynard Road,
Leicester, LE2 0AN
Tel: 0116 251 0171
Mob: 07513 69 93 85

Bank Details
Acc Name: One Nation
Bank: Al Rayan Bank
SC: 30-00-83
Acc. No.: 01253801

FOLLOW US ON

100% DONATIONS POLICY giftaid it DIRECT Debit

www.OneNationUK.org

Registered Charity Number: 1156200

THORNHILL PLASTERING

Professional & Affordable Plastering Service

Get your FREE quote now
Call or Text
07714 403445

Taking you on your path to enlightenment
Hajj 2017 Non-shifting
(Limited places only)
Group 1: 19/20th Aug till 13/14th Sep 2017
Group 2: 24th Aug till 9/10th Sep 2017
Hajj 2017/1438
4 Bed £4400 Per Person
3 Bed £4600 Per Person
2 Bed £4900 Per Person
Book our Hajj Package and win a chance to go to Al-Aqsa for 4 Days
Package Includes: Hajj Visa & Draft, Hotels with Full Board, Laundry services, 5 days of Hajj service.
Package does not include: Flight, Insurance & Qurbani
Makkah Hotel: Areej Al Wafa 700 Meters.
Madeenah Hotel: Saraya Taba Qibla Side, Baqi Area 300 Meters.
Terms and conditions apply, all hotels are subject to availability. Prices are correct at the time of going to press. Please note: we can not guarantee refund for Visa refusal by the consulate or any refunds for hotels/flight bookings.
t: 01924 422 666 f: 01924 479 139
www.kayattours.co.uk info@kayattours.co.uk
Yusuf Kayat (GROUP LEADER) : uk - 07976 786 678 Saudi: 00966 500 273 400
Kayat Tours Ltd, 292 Bradford Road, Batley, West Yorkshire, WF17 5PW
Opening times: Monday to Friday 9.30 am till 4pm Saturday: 9am till 1pm
6 Passport size photos £3.99

Call Rafik Fulat on
07503 917 617
R.F. Service
Home Improvement
Plumbing, Electric, Tiling
Interior doors, Kitchens, Bathrooms
Painting & Decorating and lots more
All at low competitive rates

ISLAMIYAH SERIES
ISLAMIYAH SERIES is pleased to announce the publication of the Year 4 syllabus in the latest phase of this engaging, interactive and child friendly curriculum specially designed for children growing up in the UK.
Already thousands of students from many makaatib and supplementary schools across the UK are benefiting from this well planned and structured curriculum.
For more information or to order your copies please contact:
Islamiyah Series
Madrasah Islamiyah
Purlwell Lane
Batley
WF17 7NQ
Telephone Mufti Zakariya Akudi:
07977 422 796
Fiqh Aqaa'id Akhlaaq

Quality Floors Direct Ltd
Unit H, Jenkinson Street
Next to Jame Masjid, Henry Street, Batley,
West Yorkshire, WF17 6JJ
Huge selection of doors & hardware in stock
Affordable Quality Flooring
Suppliers of all types of laminate & hardwood floors
Laminate Flooring
Floor Accessories
All Types of Doors
Hardwood Frames
Loft Doors
Designer Radiators
Shower Wall & Cladding
& Much More!...
EXCLUSIVE VOUCHER
Special Offer Extended! When purchasing over 5 doors
ONLY WITH THIS VOUCHER!
Valid until end of May T&C applies Ask in store for details
CONTACT KHALIL
07456 882 100
0113 8343 833
qualityfloorsdirect.ltd@gmail.com
Limited offer on
Exterior doors & hardwood frames
Whilst stocks last

The Modern Inventor

Cancer killing robots

How would you feel about an army of robots coursing through your veins repairing your body? Seems like an odd idea, but that's essentially what nanotechnology is – the study of really really small stuff, less than 100 nanometres to be exact.

Researchers think they have come up with a way to manipulate magnetic fields to individually control really tiny robots to perform specific and unique tasks. Scientists think they can use this latest advance to administer cancer killing radioactive "seeds" with pinpoint accuracy, targeting the cancer and not healthy cells. This will, it is hoped, massively reduce the awful side effects of cancer treatments.

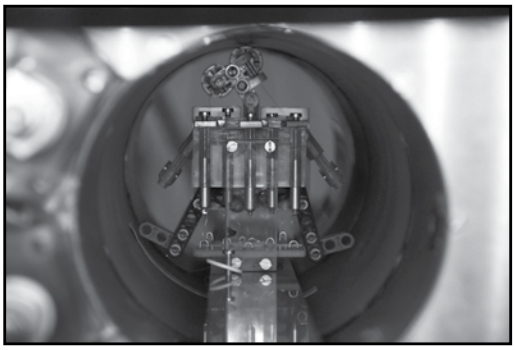

This is a lego robot built to show how the magnetic forces can move the four limbs independently of each another.

New 4D-Printed Objects Morph on Cue

"Objects that can change shape within seconds after being exposed to heat".

This sounds like a fancy way to say stuff melts when you warm it up.

But this is Modern Inventor! When has it ever been so simple?

Researchers have carefully combined two materials together when printing it out in 3D. When the object is heated (to about 50 degrees Celsius) one of the materials softens so you can change its shape. If you want to change its shape again, simply reheat.

It's hoped this idea could be used for medical treatments, 3D electronics and consumer products, opening a whole new door in product design.

"Death Star" Laser

Though it's not big enough or strong enough to destroy a planet, scientists have developed an amplified laser reminiscent of the Death Star from Star Wars.

The futuristic super weapon combines multiple laser beams into one destructive blast. The idea is neither new nor limited to science fiction; both the Russians and Americans have tried in the past.

Finding the right material to combine the multiple laser beams has been problematic as they get too hot causing the weapon to lose power. A group of Australian scientists think they might have the answer: diamond, a material which can reach high temperatures without overheating.

At full power the laser could take out drones, missiles or even beam power to remote areas. Planets have nothing to fear, for now…

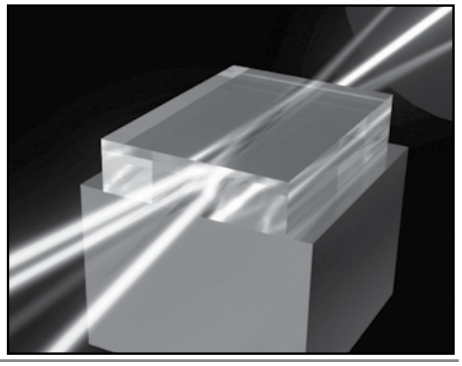

Real Iron Man suit

Tony stark may well have been the genius billionaire who built the Iron Man suit in the comics, but it's only taken an amateur English inventor working in his garage to do the same, sort of.

Richard Browning had been busy working away for 18 months secretly building a jet engine powered exoskeleton. He'd been experimenting trying to figure out the optimal number and position of the jet engines to allow him to fly with a minimal amount of equipment.

He hopes to eventually reach speeds of more than 60 mph reaching heights of about 100m. But for now he's keeping his superhero suit running at about about 5 mph at an altitude of 1 to 2 m above the ground.

Perhaps the era of flying people isn't all that far away after all…

Kids Corner

Ramadhan Mubarak

S	A	E	M	C	Q	F	P	C	Z	T	Y	T	F	T
T	S	I	Q	K	E	C	Z	O	K	T	I	N	A	H
N	L	E	E	U	Z	B	A	X	I	H	X	J	M	A
W	A	X	N	W	J	M	K	R	J	K	X	N	I	A
S	D	A	T	E	S	F	A	S	T	I	N	G	L	L
N	L	Z	R	E	V	H	T	I	G	Z	O	D	Y	A
A	I	I	I	U	C	I	F	B	F	N	L	T	I	S
H	T	D	Z	A	Q	T	G	R	O	O	J	A	K	I
D	X	A	N	Q	A	V	R	R	J	I	W	M	R	V
A	M	R	S	R	I	O	U	F	O	C	P	T	K	M
M	W	S	I	B	O	U	E	G	O	F	Z	T	N	U
A	G	C	K	H	E	X	N	C	O	M	P	N	C	P
R	W	X	U	R	Y	E	V	I	D	Q	F	A	B	R
C	T	S	Y	W	E	X	H	P	T	Z	W	U	H	E
S	K	I	P	V	W	P	U	S	G	Y	L	P	J	G

Charity
Dates
Eid
Family
Fasting
Forgiveness
Iftari
Kajoor
Quraan
Ramadhan
Salaah
Suhoor
Tasbeeh
Unity
Zakat

1st Prize sponsored by Pizza GOGO
Pick up ONLY

1st Prize: 1 large family size pizza. + Trophy

2nd Prize: Trophy

3rd Prize: Trophy

Trophies sponsored by IMWS

Playground Gems

Knock Knock!
Who's there?
Figs.
Figs who?
Figs the doorbell, it's broken!

Knock Knock!
Who's there?
Doughnut.
Doughnut who?
Doughnut ask, it's a secret.

What day do potatoes hate the most?
Fry-day!

Did you like the restaurant on the moon?
No, it has no atmosphere!

Decode the sentence!

Crack the code to reveal a message

A	B	C	D	E	F	G	H	I	J	K	L	M	N	O	P	Q	R	S	T	U	V	W	X	Y	Z
				1				16									2								

I R I R E E R
16 17 2 14 7 14 24 5 14 17 16 2 1 14 24 23 5 1 15 19 2 14 17

A	B	C	D	E	F	G	H	I	J	K	L	M	N	O	P	Q	R	S	T	U	V	W	X	Y	Z
					2	13	8	10																	

F I G I G F
2 7 23 9 10 5 13 10 23 13 17 17 1 2 17 3 12 17 20 3

H H
8 15 7 6 9 8

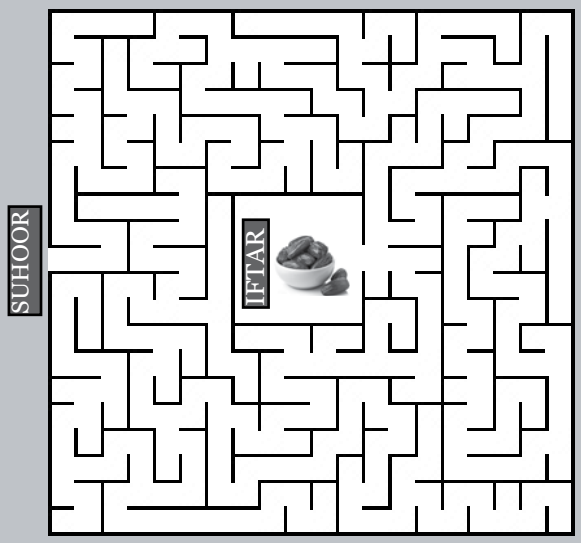

Solve any puzzle and send it in to WIN a PRIZE!!!

Winner! Winner! Winner!

1st Husnaa Patel (Dewsbury)

2nd Muazz Raje (Batley)

3rd Muawwidh Kazi (Batley)

Please collect your prizes from the Al-Hikmah Centre.

Terms and conditions apply

Name and address of winning entries will be published. Age limit 13.

Please send this page with your name, address, postcode, age and telephone number before 20th June 2017 to:

Kiddies Competition, Al-Hikmah Centre,
28 Track Road, Batley, West Yorkshire, WF17 7AA

Full Name: _____

Address: _____

_____

Postcode: _____ Date: _____

Age: _____ Tel. No.: _____

The content of this page is for general information.
Please consult your doctor for more advice and diagnosis.

Health Page

by Mohammed Ahmed
Advance Pharmacist Practitioner
Batley pharmacy

Fasting In Ramadhan

FASTING in Ramadhan is complete abstinence from food and drink between dawn (suhoor, pre-dawn meal) and dusk (iftar- fast breaking supper). It is compulsory for all (from puberty) except those who are ill or frail, pregnant or menstruating women, breastfeeding mothers and travellers. They are required to make up the number of days missed at a later date or feed a fasting person for each day missed (charitable act).

During the month of Ramadan, those who observe the fast, their body undergoes several changes including physical (weight loss), and metabolic (the body uses fat as the main energy source, thus reducing muscle breakdown). Glucose homeostasis (blood sugar levels) are maintained by meals taken before dawn, by the liver glycogen stores (reserves of glucose in the liver) and through hormonal changes (high quantity of endorphins are released).

It is therefore important to emphasise the need for a balanced diet, made up of complex carbohydrates and fibre rich foods.

Foods to avoid

Deep-fried foods – fried dumplings, samosas and pakoras

High fat cooked foods – parathas, greasy pastries and oily curries

High sugar high fat foods – mithai (gulab jaman, rasgulla, baklawa)

AVOID deep Frying, Frying or cooking with excessive oils.

Healthy options

Samosas baked instead of fried, dumplings boiled, whole grains (chickpeas in yoghurt with various aromas and spices).

Home made pastry (with on layer) grilled or baked, grilled meat and chicken.

Puddings and rasmalai (milk based products)

Dates are also a very good source of nutrients.

Common Medical issues

Smoking:

The month of Ramadhan is a very good time to give up smoking. 18-20 hours without smoking means one has the ability to give up. Asians have a high rate of cardiovascular (heart) problems which are linked to smoking. Advice on how to stop smoking is available from doctor surgeries and pharmacies.

Diabetes:

Those with uncontrolled diabetes or who are on insulin are advised not to fast

Diabetes controlled with tablets could have their medication reviewed (changed to ONCE daily regimen). Please discuss with your doctor or nurse.

All patients with complications (diabetes with renal problems/heart problems) should avoid fasting.

Cardiovascular (heart) problems:

Consider once daily preparations for hypertension (high blood pressure) and prevention of cardiovascular disease.

tHeartburn:

Avoid oily food

People who take medication for heartburn should take them at pre dawn or at iftar.

Dehydration:

In the event of fainting due to dehydration and dizziness, break the fast and drink water. Also lie down and raise the legs above the level of the head.

Headaches:

Drink plenty of fluids and eat a balance diet at pre dawn. Take painkillers if need to. Avoid direct sunlight (wear sunglasses and hat)

The correct diet during Ramadan can generally improve a person's health and well being. However health can also deteriorate if an appropriate diet is not adhered to.

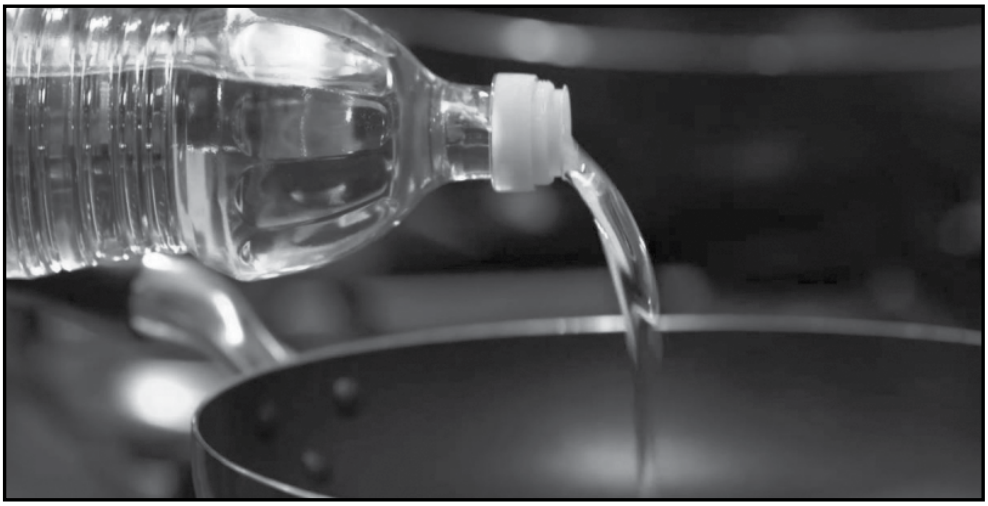

સમાચારની ઝલક

નિર્ભયાના ગુન્હેગારોની ફાંસીની સજા બરકરાર:

પાંચ વર્ષ પહેલાં ૧૬ડીસેમ્બર ૨૦૧૨ના દિલ્હીની ૨૩ વર્ષીય મેડીકલ સ્ટુડન્ટસ એક બસમાં પોતાના ઘરે જઈ રહી હતી. ત્યારે ચાલુ બસમા કેટલાક બદમાશ યુવાનોએ તેના ઉપર જબરદસ્તી સામૂહિક બળાત્કાર કર્યો હતો. અને એ જૂલ્મ ગુજાર્યા પછી તેને બસમાંથી બહાર ફેંકી દીધી હતી. હોસ્પિટલમાં તેની હાલત વધુ કથળતાં તેને સિંગાપોર મોકલવામાં આવી હતી. જ્યાં તેનું મૃત્યુ થયું હતું.

નિર્ભયા (ખરૂં નામ જ્યોતિ)ના મૃત્યુથી આખા દેશમાં ખળભળાટ મચી ગયો હતો. ઠેરઠેર સરઘસો કાઢી આક્રોશ વ્યક્ત કરવામાં આવ્યો હતો અને ગુનેહગારોને સખત સજાની માંગ દેશભરમાંથી ઊઠી હતી. આવા પ્રદર્શનો અને લોકોને રસ્તા ઉપર આવેલા જોઈને સરકારમાં પણ થોડી જાગૃતિ આવી હતી. અને ભારતમાં ગોકળગાયની ગતિએ ચાલતી ન્યાય પધ્ધિએ થોડી ગતિ પકડી હતી. ૨૦૧૩માં સ્પેશ્યલ ટ્રાયલ કોર્ટે છ આરોપીઓમાંથી પાંચને ફાંસીની સજા ફટકારી હતી. એક નાની વયનો હોવાથી ત્રણ વર્ષની જેલની સજા કરવામાં આવી હતી. એક આરોપીએ જેલમાં આત્મહત્યા કરી લીધી હતી. બાકીના ચાર આરોપીઓ અક્ષય ઠાકુર, વિનય શર્મા, મુકેશ સિંહ અને પવન ગુપ્તાની અપીલમાં સુપ્રિમ કોર્ટે નીચલી કોર્ટે આપેલ ફાંસીની સજાને બરકરાર રાખી હતી. આમ અપીલ કોર્ટને પણ લગભગ ચાર વર્ષનો સમય આખરી જજમેન્ટ ઉપર આવતા લાગ્યો હતો, જે ખૂબજ ધીમી ગતિએ ચાલતી ન્યાયમાં કંઈક અંશે ઝડપી થયાનું ગણવામાં આવે છે.

બિલ્કીસબાનો બળાત્કાર કેસમાં ગુન્હગારોની ઉમ્ર કેદ યથાવત:

આજથી પંદર વર્ષ પહેલાં ૩-૩-૨૦૦૨ના પાંચ મહિનાની ગર્ભવતી બિલ્કીસ યાકુબ રસુલ તેના પરિવારના ૧૭ સભ્યો જેમાં ૩ વર્ષની એની દીકરી પણ હતી, તેમના સાથે પોતાના જાન બચાવવા ટ્રકમાં જઈ રહ્યા હતા. તેમના ઉપર પાછળથી એક ટોળાએ હુમલો કર્યો હતો. અને ૧૪ લોકોની નિર્મમ હત્યા કરી હતી. અને બિલ્કીસની ત્રણ વર્ષની દીકરીને તેની ગોદમાંથી છીનવી લઈ પથ્થર પર પટકીને મારી નાંખી હતી. ઉપરાંત બિલકીસનો ૬ જણાએ સામૂહિક બળાત્કાર કર્યો હતો.

૪ માર્ચના એ પોલિસમાં એફઆઈઆર દર્જ કરવા ગઈ ત્યાં બળાત્કારીઓ જશવંત નાયક, ગોવિંદ નાયક અને શૈલેશ ભટ્ટના વિરૂધ્ધ પોલિસે કેસ નોંધવાનો જ ઈન્કાર કર્યો. ઉલ્ટું એમ કહ્યું કે, આ કેસમાં આગળ વધવાની કોશિશ કરશો તો વધારે મુસીબતમાં આવી જશો. જ્યારે ગુજરાતની પોલિસે કેસ લેવાનો જ ઈન્કાર કર્યો તો ૨૫ માર્ચના આખો કેસની નેશનલ હ્યુમન રાઈટ્સ કમિશન ધ્વારા સુપ્રિમ કોર્ટમાં પિટીશન દાખલ કરવામાં આવી. હરીશ સાલ્વે નામના પ્રખ્યાત વકીલને રોકવામાં આવ્યા. કેસ બાબતે વધુ ધમકી અને ઈન્સાફની આશા ન લાગતાં કેસને ગુજરાતમાંથી ખસેડી મહારાષ્ટ્રમાં મુંબઈ ખાતે દાખલ કરવામાં આવ્યો. ૧૯ ગુનેહગારો જેમાં છ પોલિસો અને એક ડોક્ટર પણ હતા. ૨૦૦૮માં મુંબઈની કોર્ટનો ફેંસલો આવ્યો જેમાં સબુત મીટાવવાના, હત્યા કરવાના અને સામૂહિક બળાત્કાર કરવાનો ગુનોહ સાબિત થતા ૧૧ દોષીઓને ઉમ્ર કેદ ફટકારવામાં આવી હતી.

૨૦૧૬માં સીબીઆઈએ સુપ્રિમ કોર્ટમાં અપીલ કરી હતી કે આ એક અસામાન્ય અને જવલ્લેજ થાય એવો કેસ હોય આરોપીઓને ફાંસીની સજા થવી જોઈએ. તારીખ ૪-૫-૨૦૧૭ના સુપ્રિમ કોર્ટે ફેંસલો સંભળાવ્યો હતો જેમાં સીબીઆઈની ફાંસીની માંગને ઠૂકરાવવામાં આવી હતી અને ઉમ્રકેદ બરકરાર રાખવામાં આવી હતી. બિલ્કીસબાનોને હજી પણ ધમકીઓ મળી રહી છે. એ ધમકીઓના કારણે એને જ્યાં ત્યાં રહેવું પડે છે. આજપર્યંત એણે ૩૦ વાર ઘરો બદલવા પડ્યા છે.

મધર ઓફ ઓલ બોમ્બ:

અમેરિકાની મિલિટરીએ અફઘાનિસ્તાનમાં ફેકેલો નન-ન્યુકલીઅર બોમ્બને ''મધર ઓફ ઓલ બોમ્બ'' નું નામ આપવામાં આવતાં પોપ ફ્રાન્સિસે આકરી ટીકા કરતા કહ્યું હતું કે, મને આ નામ સાંભળીને શરમ આવી છે. ''વેટીકનની સભાને સંબોધન કરતાં પોપે કહ્યું હતું કે, માતા જીવન આપે છે અને બોમ્બ મૃત્યુ આપે છે. શું આવા ઘાતક સાધનોને આપણે માતા કહીશું ? વિશ્વવમાં આ બધું શું થઈ રહ્યું છે ?'' ગયા મહિને અમેરિકાએ અફઘાનિસ્તાનમાં ઈસ્લામિક સ્ટેટ મિલિટન્ટ પર ફેંકેલાએ બોમ્બનું વજન ૨૧૬૦૦ પાઉન્ડ (૯૮૦૦ કીલો) હતું.

સૌથી વૃદ્ધ વ્યક્તિ મ્હાબગોથોનું ૧૪૭વર્ષની વયે અવસાન:

૧૯મી સદીમા જન્મ, ૨૦મી સદીમાં જીવ્યા, ૨૧મી સદીમાં મૃત્યુ.

જગતના સૌથી વૃધ્ધ વ્યક્તિનો દાવો કરનારા ઈન્ડોનેશિયાના દાદા મ્હાબગોથાનું ૧લી મે ૨૦૧૭ના ૧૪૭ વર્ષની વયે અવસાન થયું હતું. તેમણે થોડા સમય પહેલાં દાવો કર્યો હતો કે, એ જગતના સૌથી વૃધ્ધ વ્યક્તિ છે. તે વખતે તેમણે ૧૮૭૦માં જન્મ થયો હોવાના દસ્તાવેજો પણ રજૂ કર્યા હતા. તે પછી સંશોધકોમાં ચર્ચા પણ શરૂ થઈ હતી કે, કોઈ વ્યક્તિ ખરેખર આટલું જીવી શકે કે કેમ ?

ગોથો એપ્રિલ મહિનામાં બીમાર પડ્યા હતા. તે પછી તેમનું ખાવાનું ઓછું થઈ ગયું હતું. ગોથાની ચાર પત્ની હતી અને દસ ભાઈ-બહેન હતાં. ગોથોએ કહ્યું હતું કે, લાંબી જિંદગીનું રહસ્ય પરિવાર તરફથી મળતો પ્રેમ છે. ઈન્ડોનેશિયામાં જન્મની વ્યવસ્થિત નોંધ રાખવાની શરૂઆત ૧૯૦૦માં થઈ હતી. પણ ગોથોનો જન્મ ૧૮૭૦માં થયો હોવાના દસ્તાવેજો અધિકારીઓએ તપાસ્યા પછી એ સાચા હોવાનું જણાવ્યું હતું. તેમના દાવાને સાચો માની લેવામાં આવે તો સેંકડો વર્ષના માનવ ઈતિહાસમાં સૌથી વધુ જીવેલ વ્યક્તિ તરીકે તેમનું નામ સદાકાળ નોંધાયેલું રહેશે.

આરિફબિલ્લાહ હઝરત મૌલાના કમરૂઝ્ઝમાં સાહબ દા.બ. નું બાટલીમાં આગમન

–મહંમદ યુસુફ સુફી લાજપુરી, બાટલી.

વલીએ કામિલ હઝરત મવલાના શાહ વસીઉલ્લાહ સાહબ રહ. જે ઉમ્મતના મુસ્લિહ સુધારક તરીકે ખ્યાતનામ હતા. રૂહાનિયતમાં ઊંચુ સ્થાન ધરાવતા હતા. એમના સાથે હઝરત મવલાના કમરૂઝ્ઝમાનનો બેવડો રિશ્તો હતો. એકતો રૂહાનિયતનો કે, મવલાનાને ખાસ ખિલાફતથી નવાઝ્યા હતા. અને બીજો રિશ્તો હઝરત રહ.ની સાહેબઝાદી (દીકરી) એમના નિકાહમાં હતી. જેથી મવલાના દામાદ પણ હતા.

તારીખ ૧૧મી મે ૨૦૧૭ જુમેરાતનો દિવસ મદીના મસ્જિદ માઉન્ટ પ્લેઝન્ટ, બાટલી માટે સઆદત અને મુબારક દિવસ હતો. એ દિવસે અસરની નમાઝ પછી મદીના મસ્જિદમાં હઝરત મવલાનાએ ઈમાન અફરોઝ ઈસ્લાહી બયાન ફરમાવ્યું હતું. જેમાં ખાસ ઉલ્મા અને અવામ માટે બેહદ કિંમતી નસીહતો હતી.

આપણે દુઆ કરીએ છીએ કે, અલ્લાહપાક આપણા બધાને અમલ કરવાની તૌફીક અતા ફરમાવે, આમીન.

કલ્બે સલીમ:

હઝરત મૌલાના દા.બ. એ કલ્બે સલીમ એટલે સલામતવાળું દિલ. જે દિલને નેક તૌફિક ઈનાયત થાય છે એવા દિલ ઉપર પોતાના બયાનમાં વધુ ભાર મૂક્યો હતો. સમગ્ર બયાનનો ભાવાર્થ એ હતો કે, જે રીતે શરીર માંદુ પડે છે તેજ રીતે દિલ પણ માંદુ પડે છે. દિલના રોગ શરીરના રોગ કરતાં વધુ ભયંકર હોય છે. દિલના રોગની અસર વધુ વિનાશકારી અને હાનિકારક હોય છે.

દિલના મુખ્ય રોગો પૈકી અતિભયાનક અને ખતરનાક રોગ બદ અખ્લાક હોય છે. જેમાં પ્રથમ ક્રમે સરકશી, તકબ્બુર એટલે કે ઘમંડ અને અભિમાન હોય છે. ઘણાંને માલ-દોલતનો તો કેટલાકને ઓહદાનો ઘમંડ હોય છે. એજ રીતે કંઈ કેટલાને ઈલ્મનું પણ અભિમાન હોય છે. અને હદ તો ત્યારે થાય છે કે, કેટલાકને ઈબાદતનો પણ ઘમંડ ચઢી જાય છે. ઘમંડ કે અભિમાન ઈન્સાન માટે અત્યંત નુકસાનકારક હોય છે. એનાથી ઘણીવાર માણસનું પતન થાય છે.

બીજા નંબર પર હસદ- અદેખાઈ આવે છે. એના કારણે ગીબત, નિંદા અને તોહમત અને આરોપ વગેરે દુર્ગુણો માણસમાં પ્રવેશે છે, અને બગડેલા અકીદાઓ એક પ્રકારની જહાલત છે. જેનાથી અજ્ઞાનતા ઉતપન્ન થાય છે.

દિલના અનેક રોગોમાં એક બીજો પણ રોગ હોય છે. જે માણસના દિલમાં એવી વાત નાંખે છે જે હકીકતમાં તેનામાં હોતી નથી. અર્થાત મોઢા ઉપર જે કંઈ હોય છે તેવું દિલમાં હોતું નથી. એટલે કે, દેખાવમાં જુદુ, અને દિલમં જુદુ હોય છે. આમ આવી અનેક નિશાનીઓ દિલના રોગીષ્ટ હોવાની સાબિતી હોય છે.

હંમેશાં પોતાના દિલને ''કલબે મલકુતી'' અને તસ્ફીયતુલ કુલુબ, નુફુસ બનાવવાની હઝરત મૌલાનાએ સલાહ આપી હતી. બીજા શબ્દોમાં આપણી દુ:ખતી રગ પર હાથ મૂક્યો હતો. મતલબ કે, જે બીમારી આપણા દિલોમાં ઘર કરી ચૂકી છે તેની આબાદ નિશાનદેહી કરી હતી.

દિલના ભયાનક રોગો ઉપર ચિંતન અને મનન કરવાનું સૂચન ફક્ત એટલા માટે જ હતું કે, દિલ અલ્લાહતઆલાની તજલ્લી ઉતરવાનું મુખ્ય સ્થળ છે. અગર એમાં જ ગંદગી હશે તો તજલ્લી, નૂરાનિયત અને રૂહાનિયત કેવી રીતે પ્રવેશ કરશે ?

માટે સવાર સાંજ દિલને તપાસો, એના તરફ ધ્યાન આપો અને દુઆ પણ કરો. અંતમાં એટલું તો ખાસ યાદ રાખો અને ''અલ્લાહથી ડરતા રહો. ખરેખર અલ્લાહ દિલોના ભેદો અને તેના રહસ્યોથી સંપૂર્ણપણે વાકેફ છે.'' દિલોની બીમારીનો એક માત્ર ઉપચાર, ઈમાને કામિલ છે. સંપૂર્ણ ઈમાન અને સાચા અર્થમાં કુરઆને કરીમનું આચરણ (ઈત્તેબાઅ) છે.

અલ્લાહપાક સૌને રમઝાનના આ મુબારક મહિનામાં મૌલાનાની ઉપરોક્ત નસીહતો ઉપર અમલ કરવાની તૌફિક અતા ફરમાવે, આમીન.

રમઝાનનું આગમન

આ અંક આપના હાથમાં આવે ત્યારે રમઝાનનો પવિત્ર મહિનો શરૂ થઈ ગયો હશે. અલ્લાહપાકે ફરી એક વાર આપણી જિંદગીમાં આ મુબારક મહિનો નસીબ ફરમાવ્યો છે. તો તેની સંપૂર્ણ રીતે કદર કરવી જોઈએ. ખાસ કરીને રોઝા રાખી પાંચ વખતની નમઝ મસ્જિદમાં જમાતની સાથે અદા કરવાની પાબંદી રાખવી જોઈએ. રાત્રે ઈશા બાદ તરાવીહની નમાઝમાં પણ સામેલ થવું જોઈએ. આ પવિત્ર માસમાં કુરઆન કરીમ ઉતારવામાં આવ્યું હતું. તેની તીલાવત દિલથી કરી ઓછામાં ઓછો એક કુરઆન આ માસમાં ખતમ કરવો જોઈએ. નાના મોટા દરેક ગુનાહોથી બચવું જોઈએ. ઈસ્લામના બતાવેલ દરેક હુકુકોની અદાયગીની સાથે પોતાને બદલવાની કોશિશ કરવી જોઈએ. આપણાંથી બીજા કોઈને પણ કોઈ પણ જાતનું નુકસાન ન થાય તેની હંમેશાં કાળજી રાખવી જોઈએ.

આપણા ઉપર જે ઝકાત ફર્ઝ છે તે અદા કરવી જોઈએ. દુનિયાના મઝલૂમો જેમાં ખાસ કરીને ગાઝા, સિરિયા, ઈન્ડિયા, પાકિસ્તાન અને આફ્રિકાના કેટલાય દેશો છે. જ્યાં લોકોને બે ટંક ખાવાનું પણ મળતું નથી. તેમના માટે પણ સખાવત કરવી જોઈએ. મસ્જિદો, મદ્રેસાઓ અને દારૂલ ઉલૂમો માટે રમઝાનની ખેરાતોમાં તેમને ખાસ યાદ રાખવા જોઈએ અને બનતી મદદ કરવી જોઈએ. ઉપરાંત આપણાંજ એરિયાના મદ્રેસા, મસ્જિદ વગેરેને પણ માલી મદદ કરી તેમના કાર્યોમાં સહભાગી થવું જોઈએ. અલ્લાહપાક અમલની તૌફીક અતા ફરમાવે આમીન.

———————–

અતીતના આયનામાં

-અહમદ ગુલ

અનંત અપેક્ષા

તાજેતરમાં એક મજાની બોધદાયક વાત વાંચવા મળી. જે આ પ્રમાણે હતી.

એક દુકાનદાર સાંજે દુકાન બંધ કરી રહ્યો હતો. ત્યારે એક કૂતરો તેની દુકાનમાં પ્રવેશ્યો. એના મોમાં એક થેલી હતી. થેલીમાં સામાનની યાદી અને પૈસા હતા. દુકાનદારે થેલીમાંથી પૈસા લઈને યાદી પ્રમાણે સામાન થેલીમાં ભરી દીધો. કૂતરો થેલી મોંથી લટકાવી ચાલતો થયો. દુકાનદારને ભારે આશ્ચર્ય થયું. તેણે ફટાફટ દુકાન બંધ કરી અને કૂતરાની પાછળ ચાલતો થયો. તેને કુતૂહલ હતું કે, કૂતરાનો માલિક કોણ હશે ?

કૂતરો નજીકના બસ સ્ટોપ તરફ ગયો. થોડીવાર પછી એક બસ આવી, એમાં એ ચડી ગયો. દુકાનદાર પણ એ બસમાં ચડી ગયો. કન્ડકટર નજીક આવ્યો એટલે કૂતરાએ ગરદન ઝૂકાવી એના ગળાના પટ્ટામાં પૈસા અને એડ્રેસ હતાં. કન્ડકટર એનાથી પરિચિત લાગ્યો. તેણે પૈસા કાઢી લઈને ટિકિટ એના પટ્ટામાં ભરાવી દીધી. નિષ્ચિત સ્ટોપ આવ્યું ત્યાં કૂતરો ઉતરી ગયો, અને ચાલતો થયો. દુકાનદાર પણ ઉતરી જઈને કૂતરાની પાછળ જવા લાગ્યો, અને વિચારવા લાગ્યો, જેની પાસે આવો કૂતરો હોય એ માણસ કેટલો નસીબદાર કહેવાય.

કૂતરો એક ઘેર પાસે પહોંચ્યો અને પગથી દરવાજો ત્રણવાર ખખડાવ્યો. અંદરથી માલિક બહાર આવ્યો, એ ભારે ગુસ્સામાં હતો, એના હાથમાં લાકડી હતી, એ કૂતરાને બેરહમીથી ફટકારવા લાગ્યો. એ જોઈને દુકાનદારથી રહેવાયું નહીં. અરેરે ! આટલા હોંશિયાર કૂતરાને કેમ મારી રહ્યા છો ? કૂતરાના માલિકે કહ્યું, એ બેવકૂફે મને ઊંઘમાંથી જગાડી દીધો. મારી ઊંઘ ખરાબ કરી નાંખી. એ સાથે ચાવી લઈને નહોતો જઈ શકતો ?

ઘણાં એવા હોય છે કે, તેઓ હંમેશાં પોતાના લાભનું જ વિચારતા હોય છે. જ્યાં પોતાનો ફાયદો અપ્રાપ્ય લાગવા માંડે, એટલે સામેની વ્યક્તિએ કરેલા પાછલા એહસાનો એમના જીવન કોમ્પ્યુટરમાંથી ડીલીટ થવા માંડે અને ડાઉનલોડ થઈ જાય, પેલી એકાદવેળાની ન થઈ શકવાની કહાણી. અને તે પછી એ કથાને રસદાયક બનાવી રજૂ કરવાનું કૌશલ્ય.

તમે કેટલું પણ કરતા જાઓ, છતાં તમારી આજુબાજુની વ્યક્તિની અપેક્ષા ન સંતોષાય, ક્યારેક કોઈ કારણસર તમે તેના માટે કંઈક કરી શકવામાં અસમર્થ રહ્યા, તો બસ થઈ ગયું. હવે તમે તેના માટે નકામા થઈ પડ્યા. તમારી પાછળ ટીકા કરવામાં પણ જરાયે ખચકાટ અનુભવશે નહીં. તમારા વિશે ઘસાતું બોલવા પહેલાં પણ ક્ષણભર વિચારશે નહીં. તમે આજપર્યંત જે જે કર્યું તેને હવે તેમના માટે યાદ રાખવાનું કોઈ કારણ રહ્યું નથી. તમે જે ન કરી શક્યા એજ એમના માટે મોખરાનો વિષય. એવા સ્વાર્થી, લોલુપ અને લાલચીઓને જેટલા જલ્દી ઓળખી શકો તેટલું તમારા હિતમાં હશે. બલ્કે એવા માત્ર નિજનું વિચારનારાઓથી જોજનો દુરઅંતર કરી નાંખવું જોઈએ. કારણ કે એવાઓની અપેક્ષાનો કોઈ અંત નથી.

બસ સ્ટોપ ઉપર બસની રાહ જોતા આતૂર લોકો

બસ સ્ટોપ ઉપર જઈ તમે બસની રાહ જુઓ અને બસ ન આવે ત્યારે તમે શું કરો ? મોટા ભાગના લોકો મોબાઈલ મંતરવાનું કામ કરી સમય પસાર કરે છે. પરંતુ સિંગાપોરમાં હાલમાં એક બસ સ્ટોપ ઉપર મજાનો પ્રયોગ કરવામાં આવ્યો છે. આવોજ પ્રયોગ જો આપણાં દેશમાં કરવામાં આવે તો ત્યાં ઊભા રહેવા પડાપડી થાય.

સિંગાપોરની ડી.પી. આર્કિટેક્સ નામની કંપનીએ સરકારની સાથે મળી એક પ્રોજેક્ટ બસ સ્ટોપ ઉપર શરૂ કર્યો છે. જેમાં બસ સ્ટોપ ઉપર બેસવાની અધ્યતન જગા (સુવિધા) ફ્રી વાયફાઈ, મોબાઈલ ચાર્જિંગ પોઈન્ટ અને ઠંડક આપે અને વીજળી પેદા કરે એવું ગ્રીન છત બનાવવામાં આવ્યું છે. સાથે મોટર સાયકલ પાર્કિંગ, વાંચવા માટે પુસ્તકો જેવી સુવિધા રાખવામાં આવી છે. ત્યાં એક મોટી ટચ ઈન્ટરએકટીવ સ્ક્રીન પણ મૂકવામાં આવી છે. જ્યાંથી લોકો બસના ટાઈમ ટેબલ, ઈબૂક્સ સહિત અનેક માહિતી મેળવે છે. આમાનું કશુંજ ન કરવું હોય તો બેસીને હીંચકા ખાવાની પણ સગવડ છે. આ બસ સ્ટોપની સફળતા પછી અન્ય બીજા સ્થળોએ પણ આવી સુવિધા આપવાનું નક્કી થયું છે.

ગઝલ

નફા ને ખોટનો ખયાલ ન કર
ફકીર સાથે ભાવતાલ ન કર

કોક બીજું ય વસે છે અહીંયા
અહીંયા તું આટલી ધમાલ ન કર

કેમ કે તું નથી તારી મિલ્કત
દોસ્ત તારામાં ગોલમાલ ન કર

તું નથી જાણતો ક્યાં જાય છે તું
આટલી તેજ તારી ચાલ ન કર

છે દગાબાજ દોરંગી દુનિયા
એને તું આટલું વહાલ ન કર

લોક દેખે છે અને દાઝે છે
તું મને આ રીતે નિહાલ ન કર

લોક માલિકને ય ભૂલી બેસે
સંત તું એટલી કમાલ ન કર

-અદમ ટંકારવી

ઈન્ડિયન મુસ્લિમ વેલ્ફેર સોસાયટી, બાટલી રમઝાન માસની ચેરિટી અપીલ

ઈન્ડિયન મુસ્લિમ વેલ્ફેર સોસાયટી, બાટલી તરફથી દર વર્ષે રમજાન માસની શરૂઆતથી કેટલીક ચેરિટી અપીલ શરૂ કરવામાં આવે છે. જેમાં આ વર્ષે નીચે પ્રમાણેની ચેરિટીનો સમાવેશ છે.

ઈફ્તાર અપીલ: દુનિયાના એવા કેટલાય દેશો છે જ્યાં લોકોને બે ટંક પૂરૂ ખાવાનું પણ મળતું નથી. દર વર્ષે આપણી સોસાયટીની ચેરિટી કમિટી આના ઉપર ધ્યાન આપે છે અને તપાસ બાદ કયા વિભાગમાં ઈફતારની વધુ જરૂરિયાત છે તે અંગે ચેરિટી કમિટીમાં ચર્ચા કરવામાં આવે છે. ચાલુ વર્ષે આફ્રિકાના સોમાલિયામાં ઘણીજ ગંભીર પરિસ્થિતિ છે. લાખોની સંખ્યામાં લોકો પાણી અને ખોરાક માટે ટળવળે છે. ૧૫મી શાબાનથી ૧૫મી રમજાન સુધી આ ઈફતારીનો ચંદો ચાલુ રહેશે, જેમાં પૂરી ફેમિલિને આખો માસ ચાલે તેટલા ફૂડ પેકેટનો સમાવેશ હશે. તો તમો તમારી ઝકાત, સદકા અને લીલ્લાહથી એમાં મદદ કરી શકો છો. એપ્રિલ માસમાં પણ આપ લોકોના સહકારથી ઈસ્ટ આફ્રિકામાં ૮૫૦૦ પાઉન્ડની રકમ મોકલવામાં આવી હતી. ગયા વર્ષે પણ ઈફતાર પ્રોજેક્ટમાં આપ સૌ તરફથી સુંદર સહકાર મળ્યો હતો અને સારી એવી રકમ એકત્ર થઈ હતી.

સદકતુલ ફીત્ર: ચાલુ વર્ષે ફીતરાની રકમ સિરીયાના મઝલુમો માટે મોકલવાનું નક્કી કરવામાં આવ્યું છે. ૨૭મી રમજાનની રાત સુધીમાં એકત્ર થયેલ સદકતુલ ફીત્રની રકમ ઈદના દિવસે તેમને મળી જાય એવી વ્યવસ્થા સોસાયટીએ કરી છે. તો આપ સૌને વિનંતી કરવામાં આવે છે કે આપની ફીત્રાની રકમ તમારા એરિયાની મસ્જિદ અથવા અલ-હિકમાહ સેન્ટર બાટલી ખાતે પહોંચાડવા મહેરબાની કરશો.

સાઉથ ગુજરાત પ્રોજેક્ટ: છેલ્લા બે વર્ષથી આપણાંજ માદરે વતન સાઉથ ગુજરાતમાં ચાલતા આ પ્રોજેક્ટથી ત્યાંના ઘણાં લોકોને આનાથી લાભ મળ્યો છે. આ પ્રોજેક્ટમાં તમારા તરફથી ખૂબજ સારો સહકાર મળી રહ્યો છે. વતનની મુલાકાતે જતાં કેટલાયે ભાઈઓએ આ પ્રોજેક્ટ નિહાળ્યો છે. અને તેમના તરફથી સુંદર અભિપ્રાયો પણ મળ્યા છે. જેઓ ખૂબજ બિસ્માર હાલતના ઘરોમાં રહે છે તેવા હાજતમંદોને જરૂરિયાત મુજબનું ઘર બનાવી આપવામાં આવે છે. પ્રથમ તબક્કામાં પાંચ મકાનો બનાવવામાં આવ્યા હતા. ચાલુ વર્ષે પણ ચાર મકાનો બનાવ્યા છે અને બીજા બે ઘરો બનાવવાની યોજના ચાલી રહી છે. ઉપરાંત જરૂરિયાતમંદ લોકોને ધંધાઓ, વિધ્યાર્થીઓને સ્કોલરશીપ અને બીજા હુન્નરો માટે પોતાનું ગુજરાન સારી રીતે ચલાવી શકે તે માટે મદદ કરવામાં આવે છે.

આલીપોર સોશિયલ એન્ડ વેલ્ફેર ટ્રસ્ટ, આલીપોર હોસ્પિટલ સાથે મળીને આ પ્રોજેક્ટ ચલાવવામાં આવે છે. તેમના તરફથી ખૂબજ સારો સહકાર મળે છે. આ વર્ષે ત્રીજા તબક્કાનું કામ હાથ ધરવામાં આવશે. આપ સૌને વિનંતી કરવામાં આવે છે કે આ આપણી સોસાયટીનો પોતાનો પ્રોજેક્ટ છે અને તેનો લાભ આપણાજ માદરે વતનના લોકો ઉઠાવી રહ્યા છે તો તેમાં વધુને વધુ ઝકાત, સદકા, લીલ્લાહથી મદદ કરશો. સોશિયલ મિડીયા ઉપર આ પ્રોજેક્ટની કામગીરીના ફોટા અને હેવાલો વારંવાર મૂકવામાં આવે છે.

ઉપરાંત વર્ષ દરમ્યાન ગાઝાના હાજતમંદો માટે પણ ચંદો ચાલુજ હોય છે. આ ઉપરાંત આઈએમડબલ્યુએસ જનરલ ફંડમાં પણ લોકો આખા વર્ષ દરમ્યાન પોતાની હેસિયત મુજબ ચંદો જમા કરાવતા હોય છે. તો આ અંગે પણ વિનંતી છે કે ચાલુ વર્ષે પણ તમારી ઝકાત, સદકા અને લીલ્લાહથી આ દરેક પ્રોજેક્ટમાં સહાયરૂપ થશો. આપણાં એરિયાની મસ્જિદોમાં અથવા અલ-હિકમાહ સેન્ટર બાટલી ખાતે તમો રકમ જમા કરાવી શકો છો.

ઈન્ડિયન મુસ્લિમ ડેલીગેશન ઈન્ડિયન હાઈકમિશન લંડનની મુલાકાતે

ભારત ખાતે જ્યારથી બીજેપીની સરકાર કેન્દ્રમાં સત્તા ઉપર આવી છે ત્યારથી મોઈનોરિટી લોકો જેમાં ખાસ કરીને દલિતો, ખ્રિસ્તીઓ અને મુસલમાનોના ઉપર વિવિધ હુમલાઓ થઈ રહ્યા છે. જેમાં ખાસ કરીને ગૌરક્ષાના નામે સ્થાપિત ગૌરક્ષા ગૃપ, બજરંગ દળ વગેરે કાયદાને પોતાના હાથમાં લઈ જુદા જુદા પ્રસંગોએ મુસલમાનો ઉપર હુમલાઓ કરે છે અને તેમને પરેશાન કરે છે. પરિણામે મુસ્લિમોમાં ભયની લાગણી ફેલાઈ છે. અને આવા સમાચારોથી યુ.કે.માં વસતા ભારતીય મુસ્લિમોને તેમના વતન ભારતમાં રહેતા તેમના સગા સબંધીઓની ફીકર ચિંતા થાય છે.

૨૩મી એપ્રિલના રોજ અલ-હિકમાહ સેન્ટર, બાટલી ખાતે ભારતમાં થઈ રહેલા આવા હુમલાઓ ઉપર ચર્ચા કરવા બાટલી, લેસ્ટર, બોલ્ટન, બ્લેકબર્ન, પ્રેસ્ટન, બર્મિંગહામ વગેરે ટાઉનોના કેટલાક મુસ્લિમ પ્રતિનિધિઓની એક બેઠક મળી હતી. તેમાં નક્કી થયા મુજબ ૧૬મી મે ૨૦૧૭ના રોજ ઈન્ડિયન હાઈકમિશન લંડન ખાતે વિવિધ શહેરોના મુસ્લિમ પ્રતિનિધિઓએ હાઈકમિશ્નર ઓફ ઈન્ડિયાની મુલાકાત કરી હતી. જેમાં આપણી સોસાયટીના પણ ચાર સભ્યો સામેલ હતા.

હાઈકમિશ્નર ઓફ ઈન્ડિયા શ્રીમાન વાય.કે.સિન્હાને એક સ્ટેટમેન્ટ આપવામાં આવ્યું હતું અને ભારતના હાલના હાલાત ઉપર ચર્ચા વિચારણા કરવામાં આવી હતી. હાલમાં ભારત ખાતે જે બનાવો બની રહ્યા છે અને તેમાં પણ મુસ્લમાનો સાથે જે રીતનું વર્તન થઈ રહ્યું છે તેની દાખલાઓ સહિત રજૂઆત કરવામાં આવી હતી. અને આ સંદેશ દિલ્હીની સરકારને પહોંચાડવાની વિનંતી કરવામાં આવી હતી. જેથી દેશમાં ભાઈચારા અને એકબીજા વચ્ચે સમાનતાનું વાતાવરણ સર્જાય.

મિત્રતાભર્યા વાતાવરણમાં ડેલીગેશનના સભ્યો અને હાઈકમિશ્નર તથા તેમના સ્ટાફ સાથે ચર્ચા થઈ હતી અને તેમણે ડેલીગેશનના સભ્યોને શાંતિથી સાંભળ્યા હતા અને પોતાના તરફથી વાયદો કર્યો હતો કે આ બાબતો દિલ્હીની સરકાર સમક્ષ રજૂઆત કરશે. સોસાયટી તરફથી મોહંમદ મુલ્લાએ કહ્યું હતું કે,"જે જરૂરી બાબતો હતી તેની હાઈકમિશ્નર સાથે ચર્ચા કરી અમારો સંદેશો પહોંચાડ્યો હતો. મને આશા છે કે અમારી આ વાતને દિલ્હી સરકાર સુધી પહોંચાડશો." હાઈકમિશ્નરે યુ.કે.માં વસતા દરેક ભારતીયો સાથે ગાઢ સંબંધો રાખવા માટે પણ બાંહેધરી આપી હતી.

મેરા પયામ મોહબ્બત હૈ...

□ મહેક ટંકારવી

એવું લાગે છે કે જે સામાજિક કલંકોને ખાસ કરીને દુનિયાના સુધરેલા કહેવાતા દેશો દૂર કરવાની વાતો કરી રહ્યા હતા તે કલંકો આજે એ જ દેશોમાં વધુ પ્રમાણમાં દેખાઈ રહ્યાં છે. આ સુધરેલા દેશો તરફ નજર નાંખીએ તો ત્યાં અત્યારે છેલ્લા કેટલાક સમયથી racism (જાતિવાદ), Islamophobia (ઈસ્લામ પ્રત્યે સૂગ, દુશ્મની), મુસ્લિમો અને કાળા લોકો પ્રત્યે નફરત અને ભેદભાવ અને તેમાંથી પરિણમતા હિંસક તોફાનો અને વ્યક્તિગત હુમલા, ઈમિગ્રાન્ટ્સ વિરુદ્ધ દેખાવો અને ચળવળો, જેને ખાસ પશ્ચિમના દેશોનું દુષણ કહી શકીએ તે gay અને homosexual જાતીય અભિગમ ધરાવતા લોકો પ્રત્યે નફરત, same sex marriages (સમલિંગી લોકો વચ્ચેનાં લગ્નો)ના ટેકેદારો સામે વિરોધ વગેરેએ આજે માનવ જૂથો વચ્ચે નફરતનાં એવાં તો બીજ વાવી દીધાં છે કે તે આગળ જઈને કેવાં ભયંકર પરિણામો લાવી શકે છે તેની કલ્પના પણ કરી શકાય એમ નથી!

નફરતોનું આ વાતાવરણ વધતું જાય છે, ઉગ્ર બનતું જાય છે. આફ્રિકા અને મધ્યપૂર્વના દેશોમાં ઠોકી બેસાડેલાં યુદ્ધોએ ત્યાંના નાસમજ દેશોને તહસનહસ કરી નાંખી, ખંડેર બનાવી દઈ મધ્યયુગમાં ધકેલી દીધા છે! નુકસાનની કોઈ સીમા રહી નથી. એવું લાગે છે કે બેઉ વિશ્વ યુદ્ધો કરતાં પણ વિશેષ જાન-માલની હાનિ થઈ છે. અસંખ્ય લોકો, જેમાં નાના બાળકોથી લઈને કેડેથી વાંકા વળી ગયેલા ઝઈફો અને નાની બાળકીઓથી લઈને યુવાન મા-દીકરીઓનો સમાવેશ થાય છે, તેઓ ઘરબાર વગરનાં થઈ અહીં તહીં રખડતાં રઝળતાં થઈ ગયાં છે. રોજ રોજના બોંબ ધડાકાઓ, આત્મઘાતી હુમલાઓ, ડ્રોન હુમલાઓ, વિમાનોમાંથી ઝીંકાતા બોંબ અને મશીનગનોમાંથી આડેધડ વછૂટતી ગોળીઓએ સામાન્ય માનવજીવનને આ કમનસીબ દેશોમાં અશક્ય બનાવી દીધું છે. રાત્રે ભયની ચાદર તાણીને સૂઈ ગયેલા પરિવારને 'સવારે શું થવાનું છે', જીવતા ઉઠાશે કે કેમ તેની જાણ નથી. ઊંચા જીવે જીવવાનું, ઊંચા જીવે હરવા ફરવાનું અને કમોતે મરવાનું!

માણસ એટલી હદે નિર્દય બની ગયો છે કે તેને આવા લોકોની સહેજે દયા આવતી નથી. માણસને જાણે વાઘ વરુના નહોર ફૂટ્યા હોય એવું લાગે છે! આજે એક માણસને બીજા માણસને મારતાં, તેને જંગલી પશુની જેમ ફાડી ખાતાં, તેના શરીરના ટૂકડાઓ કરી ફંગોળતાં શરમ આવતી નથી. કહ્યું છે કે માણસમાંથી શર્મોહયા જતી રહે પછી તેને જેમ ફાવે તેમ કરે છે. આજનો માણસ બેહયા બન્યો છે, બેરશમ થયો છે અને તેથી જ લોહીમાંસની હોળી ખેલતાં એ અચકાતો નથી. આમાં ભણેલા-અભણ કે સુધરેલા-બિનસુધરેલાનો કોઈ તફાવત જણાતો નથી. દરેકના મગજ પર કોઈને કોઈ પ્રકારનું ભૂત કે ગાંડપણ સવાર થયેલું દેખાય છે. દરેક કોઈને કોઈ પ્રકારનો એજન્ડા લઈને ફરે છે અને પછી મોકો મળતાં વિફરે છે!

અમેરિકા જેવા સમાનતા અને સ્વતંત્રતાના બણગા ફૂંકતા દેશમાં એ દેશનાં તમામ મહામૂલાં મૂલ્યોની ઐસી તૈસી કરી નવા ચૂંટાયેલા પ્રમુખ નફરતોમાં ઉમેરો કરે એવાં બયાનો રોજ રોજ કરતા રહે છે. એ ઉશ્કેરણીનો ભોગ બને છે લઘુમતી સમાજોની વ્યક્તિઓ, તેમનાં ઘરો, મસ્જિદ, મંદિર કે સિનગૉગ. યુરોપના દેશોમાં પણ જ્યાંને ત્યાં નફરતવાદી વિચારસરણી લઈને નવા નવા હિટલરો પેદા થઈ રહ્યા છે. સમાજના કેટલાક લોકો આવા માથાફરેલ આગવાનોની વાતોમાં આવી જાય છે અને પછી ન કરવાનું કરી બેસે છે.

હવે આ પરિસ્થિતિમાંથી માર્ગ કાઢવા જે મહેનત અને મથામણ કરવાની છે તે પણ સમાજના કેટલાક શાણા ગણાતા માણસોએ જ કરવાની છે. ભુમધ્ય સમુદ્રમાં યુદ્ધ, ગૃહ યુદ્ધ, અફરાતફરી, લૂંટફાટ, અપહરણ અને બળાત્કારને કારણે સર્જાતા ભય, માનવ સંહાર અને વિનાશથી પોતાની જાતને બચાવવા જીવ લઈને નાસતા સેંકડો નિ:સહાય લોકોની ડૂબતી કશ્તીને આપણે તીરે ઊભા રહી તમાશો જોતા હોય એ રીતે નિહાળતા રહીએ એમાં આપણી પણ માનવતા લજવાય છે. આ બધામાંથી માર્ગ કાઢવો ખરેખર મુશ્કેલ છે કેમકે અનેક vested interests (સ્વાર્થી હિત ધરાવનારા લોકો) એમાં કામ કરતા હોય છે. એ બધાને સમજાવવાનું, અટકાવવાનું કે પરાજિત કરવાનું આપણે ધારીએ એટલું સહેલું તો નથી.

તેમ છતાં એક વાત તો નક્કી છે કે નફરતોના આ માહોલને દૂર કરી પ્રેમનું સામ્રાજ્ય સ્થાપવા માટે કેટલાક લોકોએ તો પ્રયત્ન ચાલુ જ રાખવો જોઈએ. વેરથી વેર વધે છે એ આપણે સૌ જાણીએ છીએ. માર્ટિન લ્યૂથર કિંગ જુનિયરની એક ઉક્તિ યાદ આવે છે: "Darkness cannot drive out darkness: only Light can do that. Hate cannot drive out hate: only Love can do that." એટલે જ્યાં જ્યાં પણ નફરતોનો અંધકાર છવાયેલો છે ત્યાં આપણે પ્રેમની શમા જલાવવાનું કામ કરવું જોઈએ, પ્રેમનો સંદેશો પહોંચાડવો જોઈએ. જિગર મુરાદાબાદી કહે છે તેમ "મેરા પયામ મોહબ્બત હૈ, જહાં તક પહોંચે."

તમે કહેશો કે આ કહેવું સહેલું છે પણ કરવું મુશ્કેલ છે. હું કહીશ કે ના, મુશ્કેલ નથી જો દરેક માણસ તે જ્યાં પણ હોય ત્યાં પોતે સારી રીતે જીવી, અન્યોના કામ ન આવી શકે તો કંઈ નહીં પણ કોઈને નડે નહીં તો પણ ઘણું છે. કોઈનું દિલ ખુશ ન કરી શકે તો કમસે કમ કોઈનું દિલ ન દુખાવે તોયે બસ છે. આપણે કોઈ પણ ધર્મના માનનાર હોઈએ પણ આપણા ધર્મના આદેશો અનુસાર આપણા જીવનને વ્યવસ્થિત કરીએ અને અન્યોના હક અદા કરીએ. આમાં પડોશીઓ અને બીજી કોમ કે ધર્મના લોકોના હક્કો પણ આવી જાય છે. એમ કરવામાં કોઈ ભેદભાવ વર્તવાની જરૂર નથી. આપણે એક માણસ થઈ માણસને છાજે એવું ભલાઈનું, પ્યાર મોહબ્બતનું વર્તન કરવાનું છે. નાની નાની વાતોમાં ફસાદ ઉભો કરવાને બદલે માફ કરવાની વૃત્તિ કેળવી દરેકને માફ કરતાં શીખવું જોઈએ. ઈસ્લામના પુનિત પયગમ્બરે (સલ.) તો અન્યોને માફ કરવા વિષે ઘણી ઉમદા વાતો ફરમાવેલી છે. શું આપણે એ જાણી એના પર અમલ ન કરી શકીએ?

છેલ્લે: જેટલા જોરથી નફરતોની આંધી ફૂંકાય છે એટલા જ બલકે એથી બમણા જોરથી આપણે જ્યાં પણ હોઈએ ત્યાં પ્યાર અને મોહબ્બતની શમા રોશન કરી કહેવું જોઈએ કે:-

હર તરફ નફરતોં કી આંધિયાં તો હૈં લેકિન
દીયા હું પ્યાર કા હિમ્મત સે જલ રહા હું મૈં

رقہ کے ہوائی اڈے کو دولت اسلامیہ کے قبضے سے چھڑالیا گیا ہے

امریکہ کے حمایت یافتہ شامی جنگجوؤں نے خود کو دولت اسلامیہ کہنے والی شدت پسند تنظیم سے ان کے مضبوط گڑھ رقہ کے قریب ایک اہم ہوائی اڈے کا قبضہ چھین لیا ہے۔

اس ہوائی اڈے پر قبضے کو جہادیوں کو شہر سے مار بھگانے کے سمت میں اہم قدم کے طور پر دیکھا جارہا ہے۔ خیال رہے کہ دولت اسلامیہ نے رقہ کو اپنا دارالحکومت قرار دے رکھا ہے۔ شامی جمہوری فورس (ایس ڈی ایف) کے ایک ترجمان طلال سلو نے بتایا کہ انھوں نے جنگجوؤں سے طبقہ ایئرپورٹ چھین لیا ہے۔

جنگجو فوج، جن کی قیادت کرد کر رہے ہیں، شہر کی جانب پیش قدمی کر رہی ہیں۔

انسانی حقوق کے اداروں نے اس علاقے میں رہنے والے شہریوں کی حفاظت کے متعلق اپنے خدشات کا اظہار کیا ہے۔

شام کے متعلق برطانیہ میں قائم انسانی حقوق کی آبزرویٹری کا کہنا ہے کہ گذشتہ ہفتے کے دوران فضائی حملوں میں کم از کم 89 افراد مارے جاچکے ہیں۔

بی بی سی کے عرب معاملوں کے ایڈیٹر سیبسٹیئن اشر نے بتایا ہے کہ فوجی ہوائی اڈے پر قبضے کو باغیوں کے اتحاد کی بڑی کامیابی کے طور پر دیکھا جا رہا ہے۔

خیال رہے کہ دولت اسلامیہ کے جنگجوؤں نے طبقہ ایئربیس کو شامی افواج سے سنہ 2014 میں چھین لیا تھا اور انھوں نے کریہ مظالم کا مظاہرہ کرتے ہوئے گرفتار شدہ فوجیوں کا قتل عام کیا تھا۔ اس پیش رفت کا مقصد شام کے سب سے بڑے ڈیم کا کنٹرول حاصل کرنے کے علاوہ طبقہ شہر پر قبضہ کرنا بھی شامل تھا۔ اس سے قبل دولت اسلامیہ کے جنگجوؤں نے کہا تھا طبقہ ڈیم ٹوٹنے والا ہے جس سے علاقے میں شدید سیلاب کا خطرہ منڈلانے لگا تھا۔ لیکن ڈیم بظاہر درست حالت میں نظر آرہا ہے۔

ٹرمپ کا ایران پر فرقہ وارانہ فسادات اور دہشت گردی کا الزام

امریکی صدر ڈونلڈ ٹرمپ نے سعودی عرب میں ہونے والی پہلی امریکا-عرب اسلامی سربراہ کانفرنس میں مسلمان رہنماؤں پر مذہب کے نام پر تشدد کے خلاف اتحاد پر زور دیتے ہوئے کہا انتہاپسندی کے خلاف جنگ دراصل نیکی اور بدی کی جنگ ہے۔ اپنی اہم ترین تقریر میں ڈونلڈ ٹرمپ نے ایک بار پھر ایران پر حملہ کرتے ہوئے الزام عائد کیا کہ تہران فرقہ وارانہ فسادات اور دہشت گردی کے لیے ایندھن فراہم کر رہا ہے۔ امریکی صدر نے اسلامی ممالک کے سربراہوں کے سامنے ایران کو عالمی تنہائی کے شکار کرنے کی بات بھی کی۔ ڈونلڈ ٹرمپ نے درجنوں عرب و مسلم ممالک کے سربراہوں کو کہا کہ وہ امن، محبت اور امید کا پیغام لے کر آئے ہیں، وقت آچکا ہے کہ ہم ہر طرح کی انتہاپسندی کے لیے ایمانداری سے آگے بڑھیں۔ مسلمان ممالک کے شہریوں پر امریکا آمد پر پابندی عائد کرنے جیسے متنازع فیصلہ کرنے والے ڈونلڈ ٹرمپ نے دہشت گردی کے خلاف جنگ کو تہذیبوں کے درمیان جنگ کے بجائے اچھے اور برے کے درمیان جنگ قرار دیا۔

خیال رہے کہ ڈونلڈ ٹرمپ اپنے پہلے غیر ملکی دورے پر 20 مئی کو سعودی عرب کے دارالحکومت ریاض پہنچے، 21 مئی کو انہوں نے پہلی عرب-امریکا اسلامی سربراہ کانفرنس سے خطاب کیا۔ ڈونلڈ ٹرمپ سعودی عرب کے بعد اسرائیل اور فلسطین سمیت یورپی ممالک کے دورے پر جائیں گے۔ صدر ڈونلڈ ٹرمپ کے ایران مخالف خطاب کو سابق امریکی صدر براک اوباما کے سعودی تعلقات کے مقابلے زیادہ سخت دیکھا جارہا ہے، خیال کیا جارہا ہے کہ براک اوباما ایران مخالف بیانات دینے کے بجائے سعودی عرب کو ہدایات دیتے رہتے تھے۔

اسرائیل، فلسطینیوں پر گرفت کم کرنے کیلئے رضامند

اسرائیلی عہدیدار کے مطابق امریکی صدر کی درخواست پر اسرائیل نے فلسطینیوں پر اپنی گرفت کو کم کرنے کیلئے رضامندی کا اظہار کر دیا ہے۔ امریکی صدر ڈونلڈ ٹرمپ کی آمد سے کچھ گھنٹے قبل اسرائیلی وزیر نے فلسطین کے معاشی اور سرحد پار کرنے کی سہولیات کو بہتر بنانے کے اقدامات منظور کر دیے۔ ان اقدامات کے حوالے سے دعویٰ کیا جارہا ہے یہ امریکی صدر کی درخواست پر منظور کیے گئے۔ واضح رہے کہ سعودی عرب کے دورے کے بعد امریکی صدر ڈونلڈ ٹرمپ اسرائیل پہنچے تو ائیرپورٹ پر اسرائیلی وزیر اعظم نیتن یاہو سمیت دیگر اسرائیلی حکام ان کے استقبال کیلئے موجود تھے۔ فرانسیسی خبر رساں ادارے اے ایف پی کی رپورٹ کے مطابق ایک اسرائیلی عہدیدار نے نام ظاہر نہ کرنے کی شرط پر بتایا کہ فلسطینی صدر محمود عباس سے مذاکرات سے قبل 'اعتماد سازی اقدامات' کے طور پر اسرائیلی وزیر نے ڈونلڈ ٹرمپ کی درخواست کا جواب دیا ہے۔ اسرائیل کے اس اقدام پر امریکی صدر ڈونلڈ ٹرمپ انتظامیہ کے جاری بیان میں کہا گیا کہ انھوں نے 'امن کے قیام کیلئے دونوں جانب سے اٹھائے جانے والے اقدامات کو سراہا ہے'۔ امریکی صدر کے حوالے سے انتظامیہ کا کہنا تھا کہ 'انھوں نے مغربی کنارے کے علاقوں اور غزہ میں فلسطینی معیشیت کو بہتر بنانے کیلئے اقدامات اٹھانے پر خاص طور پر دلچسپی لی ہے'۔

اسرائیلی عہدیدار نے ڈونلڈ ٹرمپ کے دورے کی جانب اشارہ کرتے ہوئے بتایا کہ، جو اسرائیلی مفادات کو نقصان نہیں پہنچاتا، وزیر اعظم نیتن یاہو کی سیکیورٹی کابینہ نے مغربی کنارے کے جنوبی حصے میں فلسطینی صنعتی زون میں توسیع کی منظوری بھی دے دی۔

اسرائیلی عہدیدار کا کہنا تھا کہ ممکنہ طور پر اسرائیلی ریلوے کے نظام کو مغربی کنارے کے علاقے جینین تک لے جانے کے سلسلے میں بھی جانچ پڑتال کی اجازت دے دی گئی۔ ان کا کہنا تھا کہ فلسطینی مزدوروں کے اسرائیل میں داخلے کی اجازت دینے کے معاملات بھی زیر غور آئے ہیں جبکہ یہ فیصلہ بھی کیا گیا ہے کہ دریائے اردن پر فلسطین اور ہمسایہ ریاست کو ملانے والے پل پر قائم سرحد پار کرنے کی سہولت کو 24 گھنٹے کھولا جائے گا۔

اس کے علاوہ یہ اصلاحات بھی زیر غور آئی ہیں کہ شہری علاقوں میں فلسطینی زمین پر تعمیرات کی اجازت دی جائے گی جو 60 فیصد اسرائیل کے مکمل کنٹرول میں ہے۔ انھوں نے اس حوالے سے مزید تفصیلات فراہم نہیں کیں تاہم اسرائیلی اخبار 'ہارٹیز' کا کہنا تھا تعمیر کرنے کی اجازت 'کہ اس اقدام کا مقصد علاقے میں 'فلسطینیوں کیلئے ہزاروں مکانات دینا ہے، یہاں کئی سالوں سے فلسطینیوں کو مکانات کی تعمیر کرنے کیلئے اسرائیلی پرمٹ جاری نہیں کیا جارہا تھا۔ اسرائیلی اخبار نے کہا کہ گذشتہ روز ہونے والے اجلاس میں اسرائیل کے وزیر تعلیم اور وزیر قانون نے اس منصوبے کی سخت مخالفت کی ہے۔

رمضان المبارک میں کن باتوں کا خیال رکھنا چاہئے

پیش کردہ۔ ایم یوسف صوفی لاجپوری باٹلی

رمضان المبارک میں مندرجہ ذیل باتوں کا خیال کرنا چاہئے

فرض نمازوں کو جماعت کے ساتھ مسجد میں ادا کرنے کی پوری کوشش کرنی چاہئے۔

دن میں وقت نکال کر اپنی زندگی کی قضا نمازوں کے پڑھنے کا پورا اہتمام وفکر کرنا چاہئے۔

رمضان المبارک میں دعا ضرور قبول ہوتی ہے لہذا دعاؤں کا خوب اہتمام کرنا چاہئے۔

بالخصوص سحری اور خاص افطاری کے وقت کا خاص قبولیت کا اہم وقت ہے۔ اس میں دعاؤں کی طرف متوجہ ہونا چاہئے۔

دعاؤں کی کتاب مناجات مقبول اور مختصر حزب الاعظم کی ایک ایک منزل روزانہ پڑھتے رہئے۔ کلمہ طیبہ اور تیسرا کلمہ اور درود شریف بالخصوص توبہ استغفار کی کثرت کرنا چاہئے۔

رمضان المبارک کا قرآن مجید کے ساتھ خاص تعلق ہے لہذا روزانہ اہتمام کے ساتھ قرآن مجید و تجدید وصحت کے ساتھ پڑھتے رہنا چاہئے۔

رات کو تراویح کا پورا اہتمام کیجیے۔ اس میں سستی نہ کیجیے۔ دل لگا کر تراویح پڑھیں۔ ہر دو رکعت پر گھڑی نہ دیکھتے رہیے۔۔ رمضان المبارک میں اپنے روزہ کی پوری حفاظت کیجیے بالخصوص غیبت اور جھوٹ سے بچیں۔ اپنے مال کی زکواۃ برابر حساب لگا کر ادا کیجیے۔ اپنے غریب رشتہ داروں کو بیوہ ویتیم کو ہرگز نہ بھولیے۔

باٹلی ترقی کے منزل پر

ختم بخاری شریف کا شاندار جلسہ

مورخہ 30 اپریل 2017 بروز اتوار بعد نماز ظہر محمودیہ سنٹر کے وسیع ہال میں مدرسہ محمودیہ باٹلی کار کا بخاری شریف کا ختم علماء وعوام کی ایک بڑی حاضری میں منعقد ہوا۔

مدرسہ محمودیہ کے شیخ الحدیث حضرت مولانا مفتی موسی بدات صاحب مدظلہ نے بخاری شریف کی آخری حدیث پر فاضلانہ ومحدثانہ درس دے کر بخاری شریف ختم کروائی۔ آخر میں حضرت شیخ الحدیث صاحب مدظلہ کی رقت آمیز دعاؤں پر یہ روحانی اجتماع اختتام پذیر ہوا۔ اس بابرکت مجلس میں ان 4 طلبہ کی دستار فضیلت موجود بزرگوں کے دست مبارک سے ہوئی۔ جنہوں نے کئی سالوں تک مسلسل محنت کرکے تعلیم حاصل کی جن کے اسماء یہ ہیں۔ مولانا ایم طاہر بن ایم یوسف خان، مولانا نزیر احمد بن ایم امین عابد، مولانا جابر بن رفیق باربر، مولانا حسن بن یوسف پاسوالا شامل ہیں۔

پیغام مدرسہ محمودیہ وفضلاء کو مبارک باد پیش کرتا ہے اور ان کی ترقی کے لیے دعا گو ہے۔

ماخوز: اولاد کی تربیت کے سنہری اصول

انتخابات میں غیر ملکی مداخلت روکنا اختیار میں نہیں: برطانوی الیکٹورل کمیشن

برطانوی انتخابات کے ذمہ دار ادارے الیکٹورل کمیشن کا کہنا ہے کہ آٹھ جون کو :لندن ہونے والے عام انتخابات پر اثرانداز ہونے کی غیر ملکی کوششوں کو روکنے کا ان کے پاس اختیار نہیں ہے۔ الیکٹورل کمیشن کا یہ موقف ان تحفظات کے بعد سامنے آیا ہے کہ کئی غیر ملکی کمپنیاں برطانوی رائے دہندگان پر سوشل میڈیا پر بھجوائے گئے پیغامات کے ذریعے اثرانداز ہونے کی سرگرمیوں میں ملوث ہیں۔ کہا جارہا ہے کہ یہ کمپنیاں سوشل میڈیا اکاؤنٹس کا 'ایڈوانس ڈیٹا تجزیہ' کرکے ووٹرز کے سوشل میڈیا اکاؤنٹس تک رسائی حاصل کررہی ہیں۔ الیکٹورل کمیشن کی سربراہ کے مطابق اگر کوئی تنظیم یا شخص برطانیہ کی سرحدوں سے باہر کچھ کرتا ہے اور وہ کسی طرح بھی برطانوی دائرہ اختیار میں نہیں آتا تو ان کے قوانین اس چیز پر لاگو نہیں ہوتے۔ اس سوال کے جواب میں کہ اگر برطانوی ووٹرز کو ٹارگٹ کرکے ان پر اثرانداز ہونے کی مہم کی مالی مدد میں غیر ملکی حکومتیں یا باشندے ملوث پائے گئے تو اسے روکنے کے لیے الیکٹورل کمیشن کوئی اقدامات کرسکتا ہے؟ الیکٹورل کمیشن کی سربراہ کا موقف تھا کہ 'نہیں، بالکل نہیں۔' غیر ملکی قوتوں کا انتخابات پر اثرانداز ہونے کا تذکرہ امریکہ اور فرانس کے صدارتی انتخابات کے دوران تواتر سے ہوتا رہا۔ امریکی انتخابات کے بعد جاری کی گئی امریکی انٹیلیجنس اداروں کی رپورٹ میں روس پر امریکی صدارتی انتخابات کی مہم پر اثرانداز ہونے کے ایسے الزامات لگائے گئے جن کی بازگشت اور اثرات آج تک ختم ہونے کا نام نہیں لے رہے۔ صدر ولادی میر پوتن ان الزامات کی شروع سے ہی تردید کرتے آئے ہیں کہ روس نے نومبر میں منعقدہ صدارتی انتخاب میں ہلیری کلنٹن کو نقصان پہنچاتے ہوئے ڈونلڈ ٹرمپ کی فتح میں مدد کی کوشش کی تھی۔ یادرہے کہ فرانس کے حالیہ صدارتی انتخابات میں کامیاب ہونے والے امیدوار امینیول میکخواں کی انتخابی مہم کے بہت سارے خفیہ دستاویزات کو بھی انٹرنیٹ پر شائع کردیا گیا تھا اور ان کی انتخابی مہم کے منتظمین کا بھی کہنا تھا کہ انھیں ایک بڑے ہیکنگ حملے کا نشانہ بنایا گیا ہے۔ الیکٹورل کمیشن کے مطابق انتخابات میں یہ قانون تو موجود ہے کہ یہ بتایا جائے کہ انتخابی مہم کے مواد کے لیے پیسے کہاں سے آئے لیکن سوشل میڈیا پر چلنے والی انتخابی مہم پر اس قانون کا اطلاق نہیں ہوتا۔ بالفاظ دیگر دنیا کے کسی بھی حصے سے سوشل میڈیا کے ذریعے برطانوی انتخابات پر اثرانداز ہونے کے خلاف کارروائی مشکل ہی ہے۔ کمیشن کے مطابق انہوں نے یہ سفارشات جاری کی ہیں کہ اس قانون کا اطلاق سوشل میڈیا پر بھی ہو۔

یورپی یونین برطانوی انتخابات پر اثرانداز ہورہی ہے، تھریسامے

برطانوی وزیر اعظم تھریسامے نے یورپی یونین پر الزام لگایا ہے کہ وہ میڈیا میں :لندن پروپیگنڈے کے ذریعے برطانوی انتخابات پر اثرانداز ہونے کی کوشش کررہی ہے۔ ٹین ڈاؤننگ اسٹریٹ کے باہر میڈیا سے گفتگو میں تھریسامے نے کہا کہ یورپی یونین سے برطانیہ کی علیحدگی (بریگزٹ) کے حوالے سے مذاکرات شروع ہونے کے بعد سے یورپی یونین نے برطانیہ کے خلاف سخت رویہ اپنالیا ہے اور میڈیا کے ذریعے برطانیہ مخالف پروپیگنڈا کیا جارہا ہے۔ ان کا کہنا تھا کہ اس ساری کارروائی کا مقصد برطانیہ میں آئندہ ماہ ہونے والے عام انتخابات پر اثرانداز ہونا ہے۔ دوسری جانب حزبِ اختلاف کی جماعتوں نے برطانوی وزیر اعظم کے اس دعوے کو انتخابی چال بازی قرار دے دیا ہے تاکہ وہ آئندہ عام انتخابات میں زیادہ سے زیادہ برطانوی ووٹروں کی ہمدردیاں حاصل کرسکیں۔

We Pride In BIGFELLAS
Very Own UNIQUE Recipe

SWEETHEAT Technology Ltd

Bigfellas PIZZERIA

Dewsbury's First & Only Dedicated

Home Delivery & Pre-Ordered Collection Service

HALAL MONITORING COMMITTEE UK HMC

FREE DELIVERY

On orders over £18 within a 3 mile radius
£1.50 delivery charge on orders under £15

Pizzas delivered to your door as hot and fresh as the moment they came out of our oven

01924 43 00 77

UNIT 205, BRETTON STREET ENTERPRISE CENTRE, DEWSBURY, WF12 9DB

Follow a Sunnah this Ramadhan!

LEG OF LAMB OR WHOLE SALMON TO SHARE FOR 4 PEOPLE.

ONLY £59.99

Whole Roasted Lamb Leg or Whole Salmon Served with Rice, Chips, Steamed Veg, Buffalo House Gravy & Salad

With a Platter of Starters including Nachos, Hummus, Chicken Tenders & Wings.

ADVANCED ORDER IS A MUST

Terms and conditions apply. For a table of maximum 4 people. Management reserve the right of admission

TAKEOUT OR EAT IN

Buffalo Grill
Life's too short for ordinary food!

Buffalo Grill, 72 Thornton Rd, Bradford, BD1 2DG
www.buffalogrillhouse.com

Southgate
Minimarket
72 Thornton Road,
Bradford BD1 2DG
Tel: 01274 727722

COLLECTION ONLY

SAVE A LIF
THIS RAMA
CALL 020 7593 3232
SAVE A LIFE NOW IRUK.CO/SAVEL
£45
Can feed a family for one month
£
Can help provide
life-saving acces
safe water
@ISLAMICRELIEFUK

E
ADAN
ISLAMIC
RELIEF
LIVES
75
a person with
s to clean and
£310
Can train and equip a family with
life-saving essentials ahead of a
disaster hitting
REG CHARITY NO: 328158

RKS

SOLICITORS

Conveyancing

Specialists in:

- **BUYING OR SELLING**

  House, Shop, Takeway,
  Commercial property,
- **RE-MORTGAGE**
- **TRANSFER OF PROPERTY**
- **LEASES**

  New Lease, Transfer of Lease
  Lease Renewal or Surrender

New Lease
Transfers of Lease
from
£350+vat

Contact Akbar Rasool on

01924 439106

RKS House
54 Bradford Rd
Dewsbury
WF13 2DU

THE LAW SOCIETY ACCREDITED Conveyancing Quality

www.rkssolicitors.com